

# 사업보고서

(제 50기)

사업연도 2025년 01월 01일 부터  
2025년 12월 31일 까지

금융위원회

한국거래소 귀중

2026년 03월 19일

제출대상법인 유형 : 주권상장법인

면제사유발생 : 해당사항 없음

회 사 명 : (주)한농화성

대 표 이 사 : 김응상, 경상호

본 점 소 재 지 : 전북 군산시 외항1길 24  
(전 화) 063-462-2455  
(홈페이지) <http://www.hannong.co.kr>

작 성 책 임 자 : (직 책) 전무 (성 명) 윤형철  
(전 화) 031-388-0141

# 목 차

# 【 대표이사 등의 확인 】

## [대표이사등의 확인·서명]

### 확 인 서

우리는 당사의 대표이사 및 신고업무담당이사로서 이 보고서의 기재내용에 대해 상당한 주의를 다하여 직접 확인·검토한 결과, 중요한 기재사항의 기재 또는 표시의 누락이나 허위의 기재 또는 표시가 없고, 이 보고서에 표시된 기재 또는 표시사항을 이용하는 자의 중대한 오해를 유발하는 내용이 기재 또는 표시되지 아니하였음을 확인합니다.

또한, 당사는 「주식회사의의부감사예관법」 제122조의9 및 제2조의3의 규정에 따라 내부회계관리제도를 마련하여 운영하고 있음을 확인합니다.

2026.03.19.

(주)연농화성

대표이사 : 김 용 상 (서명)

김 상 조 (서명)

신고업무 담당직원 : 윤 형 철 (서명)

대표이사등의 확인(26.03.19)

# I. 회사의 개요

## 1. 회사의 개요

### 1. 연결대상 종속회사 개황

연결대상 종속회사 현황(요약)

(단위 : 사)

구분	연결대상회사수				주요 종속회사수
	기초	증가	감소	기말	
상장	-	-	-	-	-
비상장	-	-	-	-	-
합계	-	-	-	-	-

※상세 현황은 '상세표-1. 연결대상 종속회사 현황(상세)' 참조

#### 1-1. 연결대상회사의 변동내용

구분	자회사	사유
신규 연결	-	-
	-	-
연결 제외	-	-
	-	-

### 2. 회사의 법적, 상업적 명칭

당사의 명칭은 주식회사 한농화성라고 표기하며, 영문으로 HANNONG CHEMICALS INC.(약호 HNCD)라 표기합니다. 약식으로는 (주)한농화성라고 표기합니다.

### 3. 설립일자 및 존속기간

당사는 1976년 7월 10일에 설립되었으며, 2003년 1월 9일자로 유가증권시장에 상장되어 매매가 개시되었습니다.

### 4. 본사의 주소,전화번호, 홈페이지 주소

주 소 : 전북 군산시 외항1길 24

전화번호 : 063-462-2455

## 5. 중소기업 등 해당 여부

중소기업 등 해당 여부

중소기업 해당 여부	미해당
벤처기업 해당 여부	미해당
중견기업 해당 여부	해당

## 6. 주요사업의 내용

당사는 '창의와 혁신'라는 비전 아래, 계면활성제, 글리콜에테르(Glycol Ether), 특수산업용유화제 등을 전문적으로 생산하고 있는 정밀화학제조업체입니다. 사업부문별 자세한 내용은 II. 사업의 내용을 참조하시기 바랍니다.

## 7. 신용평가에 관한 사항

본 보고서 제출일 현재 당사는 신용평가업체에 평가를 받지 않았습니다.

## 8. 회사의 주권상장(또는 등록·지정)여부 및 특례상장에 관한 사항

회사의 주권상장(또는 등록·지정) 및 특례상장에 관한 사항

주권상장 (또는 등록·지정)현황	주권상장 (또는 등록·지정)일자	특례상장 유형
유가증권시장 상장	2003년 01월 09일	해당사항 없음

## 2. 회사의 연혁

### 1. 회사의 본점 소재지 및 그 변경

해당사항 없습니다.

### 2. 경영진의 중요한 변동

변동일자	주총종류	선임		임기만료 또는 해임
		신규	재선임	
2020년 03월 20일	정기주총	사외이사 이병민	대표이사 김응상 사내이사 엄중현 기타비상무이사 한태원	-
2021년 03월 26일	정기주총	사외이사 정병수	대표이사 경상호	사외이사 김민경 (임기만료)
2023년 03월 24일	정기주총	사내이사 김성빈	대표이사 김응상 기타비상무이사 한태원 사외이사 이병민	사내이사 엄중현 (임기만료)
2024년 03월 22일	정기주총	-	대표이사 경상호 사외이사 정병수	-
2026년 03월 27일	정기주총	사외이사 심종원 상근감사 최종범	대표이사 김응상 사내이사 김성빈 기타비상무이사 한태원	사외이사 이병민 (임기만료) 상근감사 박장훈 (임기만료)

※ 당사는 2026년 3월 27일 개최예정인 정기주주총회에서 대표이사 김응상, 사내이사 김성빈, 기타비상무이사 한태원의 중임과 신규 사외이사 심종원, 신규 상근감사 최종범의 선임을 안건으로 상정할 예정입니다. 동 안건은 주주총회결과에 의해 변경될 수 있습니다.

### 3. 최대주주의 변동

해당사항 없습니다.

### 4. 상호의 변동

해당사항 없습니다.

### 5. 회사가 합병 등을 한 경우 그 내용

해당사항 없습니다.

### 6. 회사의 업종 또는 주된 사업의 변화

해당사항 없습니다.

7. 그 밖에 경영활동과 관련된 중요한 사항의 발생내용  
공시대상기간 중 당사의 주된 변동내용은 다음과 같습니다.

일 자	내 용
2005. 08	Glycol Ethers 대산공장 준공
2006. 06.	EOA 대산공장 준공
2007. 07.	기능성 모노머 공장 준공
2008. 04	대산공장 EOA 증설
2010. 10	대죽공장 준공
2014. 06	군산 2공장 준공
2016. 08	안양연구소 설립
2017. 05	카보머 공장 준공

### 3. 자본금 변동사항

#### 1. 자본금 변동추이

(단위 : 원, 주)

종류	구분	제50기 (2025년말)	제49기 (2024년말)	제48기 (2023년말)	제47기 (2022년말)	제46기 (2021년말)
보통주	발행주식총수	15,637,042	15,637,042	15,637,042	15,637,042	15,637,042
	액면금액	500	500	500	500	500
	자본금	7,818,521,000	7,818,521,000	7,818,521,000	7,818,521,000	7,818,521,000
우선주	발행주식총수	-	-	-	-	-
	액면금액	-	-	-	-	-
	자본금	-	-	-	-	-
기타	발행주식총수	-	-	-	-	-
	액면금액	-	-	-	-	-
	자본금	-	-	-	-	-
합계	자본금	7,818,521,000	7,818,521,000	7,818,521,000	7,818,521,000	7,818,521,000

### 4. 주식의 총수 등

## 1. 주식의 총수현황

당사의 2025년 12월 31일 현재 발행할 주식의 총수는 40,000,000주이며, 현재까지 발행한 주식의 총수는 보통주 15,637,042주입니다. 본 보고서 작성기준일 현재 보통주 외의 주식은 발행하지 않았습니다.

주식의 총수 현황

(기준일 : 2025년 12월 31일 )

(단위 : 주, %)

구 분	주식의 종류		비고
	보통주	합계	
I. 발행할 주식의 총수	40,000,000	40,000,000	-
II. 현재까지 발행한 주식의 총수	15,637,042	15,637,042	-
III. 현재까지 감소한 주식의 총수	-	-	-
1. 감자 2. 이익소각 3. 상환주식의 상환 4. 기타	-	-	-
	-	-	-
	-	-	-
	-	-	-
IV. 발행주식의 총수 (II-III)	15,637,042	15,637,042	-
V. 자기주식수	-	-	-
VI. 유통주식수 (IV-V)	15,637,042	15,637,042	-
VII. 자기주식 보유비율	15,637,042	15,637,042	-

## 2. 자기주식 취득 및 처분 현황

당사는 「자본시장과 금융투자업에 관한 법률」(이하 "자본시장법") 제165조의2에 따라 2007년과 2008년에 걸쳐 자기주식 560,000주를 취득하였으며, 그 중 2007년 12월 및 2009년 12월에 임직원 상여로 각각 132,800주, 84,500주, 2025년 12월 18일 관계사 (주)경산에 343,022주를 처분하였습니다. 2010년 3월 18일 주식배당으로 인한 단수주 322주를 포함하여 본 보고서 작성기준일 현재 보유중인 자기주식은 없습니다.

(기준일 : 2025년 12월 31일 )

(단위 : 주)

취득방법	주식의 종류	기초수량	변동 수량			기말수량	비고
			취득(+)	처분(-)	소각(-)		
장내 직접 취득	보통주식	343,022	-	-343,022	-	-	* (주)1
	기타주식	-	-	-	-	-	-
장외	보통주식	-	-	-	-	-	-

취득방법			주식의 종류	기초수량	변동 수량			기말수량	비고
					취득(+)	처분(-)	소각(-)		
배당 가능 이익 범위 이내 취득	직접 취득	직접 취득	기타주식	-	-	-	-	-	-
		공개매수	보통주식	-	-	-	-	-	-
			기타주식	-	-	-	-	-	-
	소계(a)	보통주식	343,022	-	-343,022	-	-	-	-
		기타주식	-	-	-	-	-	-	-
	신탁 계약에 의한 취득	수탁자 보유수량	보통주식	-	-	-	-	-	-
			기타주식	-	-	-	-	-	-
		현물보유수량	보통주식	-	-	-	-	-	-
			기타주식	-	-	-	-	-	-
		소계(b)	보통주식	-	-	-	-	-	-
			기타주식	-	-	-	-	-	-
	기타 취득(c)			보통주식	-	-	-	-	-
기타주식				-	-	-	-	-	-
총 계(a+b+c)			보통주식	343,022	-	-343,022	-	-	
			기타주식	-	-	-	-	-	

※ 당사는 시설투자 재원마련 및 재무건전성 강화를 위해 보유 자기주식 343,022주를 2025년 12월 18일 관계회사인 (주)경산에 매각하였습니다.

### 3. 자기주식 취득 및 처분 현황

(기준일 : 2025년 12월 31일 )

(단위 : 원, %)

구 분	예정기간		예정금액 (A)	이행금액 (B)	이행률 (B/A)	결과 보고일
	시작일	종료일				
직접 처분	2025.12.16	2025.12.19	5,488,352,000	5,498,642,660	100.2	2025.12.18

### 4. 자기주식 신탁계약 체결 · 해지 이행현황

해당사항 없습니다.

### 5. 자기주식 소각현황

해당사항 없습니다.

### 6. 자기주식 보유현황

해당사항 없습니다.

## 7. 종류주식(명칭) 발행현황

해당사항 없습니다.

## 8. 발행 이후 전환권 행사가 있을 경우

해당사항 없습니다.

## 5. 정관에 관한 사항

### 1. 정관의 최근 변경일

당 사업보고서에 첨부된 정관은 2023년 3월 24일에 개정된 현행 정관을 첨부하였습니다. 당사는 2026년 3월 27일에 개최되는 제50기 정기주주총회에서 상법개정 내용을 정관에 반영하는 정관일부 변경 안을 상정할 예정입니다. 세부 변경 안 관련하여서는 금융감독원 전자공시시스템(<http://dart.fss.or.kr/>)에 공시된 당사 주주총회 소집공고를 참고하시기 바랍니다.

### 2. 정관 변경 이력

정관변경일	해당주총명	주요변경사항	변경이유
2023.03.24	제 47기 정기주주총회	1) 제2조 (목적) 2) 제28조 (서면에 의한 의결권의 행사)	1) '고압가스 충전 판매업' 사업목적 추가 2) '서면투표 조항 삭제' (전자투표 제도 도입)
2026.03.27	제50기 정기주주총회	1) 제13조 (주주명부의 폐쇄 및 기준일) 2) 제30조 (이사의 수) 3) 제42조(감사의 수와 선임) 4) 제56조(시행일)	개정 상법 제542조의8 (독립이사의 선임) 반영 외

※ 2026년 03월 27일 개최 예정인 당사의 제50기 정기주주총회 안건에는 아래와 같은 정관 변경안건이 포함되어 있습니다. 아래 예정된 정관 변경내용은 정기주주총회 결과에 따라 변경될 수 있습니다.

정관변경 예정일	해당 주총명	주요 변경사항	변경이유
2026년 03월 27일	제50기 정기주주총회	1) 제13조 (주주명부의 폐쇄 및 기준일) 2) 제30조 (이사의 수) 3) 제42조 (감사의 수와 선임) 4) 제56조 (시행일)	1) 전자주식 도입으로 불필요해진 주주명부폐쇄기간 삭제 및 조문정비 2) 개정 상법 제542조의8 (독립이사의 선임) 명칭개정 반영 3) 감사선임 시 전자투표 도입 의결권 완화조항 반영 및 조항정비 4) 시행일 변경

### 3. 사업목적 현황

#### 사업목적 현황

구분	사업목적	사업영위 여부
1	계면활성제의 제조, 가공 및 판매업	영위
2	글리콜에테르 제조, 가공 및 판매업	영위
3	화학약품의 제조, 가공 및 판매업	영위
4	수출입업	영위
5	부동산임대업	영위
6	자원재활용업(중간처리)	영위
7	고압가스 충전 및 판매업	영위
8	전 각호에 부대되는 사업	영위

### 3-1. 사업목적 변경 내용

구분	변경일	사업목적	
		변경 전	변경 후
추가	2023.03.24	-	7. 고압가스 충전 및 판매업

### 3-2. 변경 사유

당사는 2023년 3월 24일 제47기 정기주주총회에서 '고압가스 충전 및 판매업'을 사업목적에 추가하였습니다. 이는 당사 공장 및 합작사간 원재료의 저장, 이동시 필수적인 법적준수 근거를 마련하기 위한 조치이며, 본 사업목적 추가로 인해 기존에 수행중인 사업에 미치는 중대한 영향은 없습니다.

### 3-3. 정관상 사업목적 추가 현황표

구분	사업목적	추가일자
1	고압가스 충전 및 판매업	2023년 03월 24일

#### (1) 사업 분야(업종, 제품 및 서비스의 내용 등) 및 진출 목적

당사가 사업목적에 추가한 고압가스 충전 및 판매업은 당사 공장 사업부지내 고압가스 저장소를 신규 설치하여 주요 원재료인 산화에틸렌을 합작법인인 바스프한농화성솔루션스에 안정적으로 공급하고 당사 공장간 원재료의 원활한 이동을 위한 법적준수 근거에 따라 사업목적에 신규 포함되었습니다.

(2) 시장의 주요 특성

고압가스 충전 및 판매업은 '고압가스 안전관리법'에 의해 관리되며, 발전용/산업용/열병합용/ 열전용설비용 등으로 시장이 구분됩니다. 당사는 산업용 고압가스 분야에 해당하며, 특히 산화에틸렌은 석유화학공정에서 부산물로 생산되어 석유화학제품에 주요 원재료로 사용되고 있습니다.

(3) 신규사업과 관련된 투자 및 예상 자금소요액 등

당사 공장내에 이미 기존 사업을 위한 고압가스 저장소와 로딩/충전시설이 구축되어 본 사업목적을 위한 신규 투자 비용은 현재 없으며 향후에도 대규모 투자는 불필요합니다.

(4) 사업 추진현황(조직 및 인력구성 현황, 연구개발활동 내역, 제품 및 서비스 개발 진척도 및 상용화 여부, 매출 발생여부 등)

- 조직 및 인력확보 현황 : 고압가스 충전 및 판매업은 고도의 기술과 투자를 필요로 하는 사업분야는 아니며 당사의 기존 설비와 저장탱크 등을 활용하여 진행되는 사업부문이기에 새로운 조직이나 인력의 확보는 필요치 않으며, 기존 공장 인력으로 운영되고 있습니다.

- 연구개발활동 : 고압가스 충전 및 판매업은 고도의 기술과 투자를 필요로 하는 사업분야는 아니기 때문에 본 사업목적을 위한 추가 연구개발활동은 현재 없습니다.

- 제품개발 진척도 : 고압가스 충전 및 판매업은 고도의 기술과 투자를 필요로 하는 사업분야는 아니며 범용원재료인 산화에틸렌의 단순 저장 및 충전을 위한 사업분야이므로 특별한 제품개발이 필요하지 않습니다.

- 실제 매출 발생여부 : 본 사업목적분야의 매출은 2023년 6월부터 발생했으며, 향후 월 평균 1~2억의 매출을 예상하고 있습니다.

(5) 기존 사업과의 연관성

당사 공장내에 기존 사업을 위한 고압가스 저장소와 로딩/충전시설이 구축되어

있어 본 사업목적에 위한 신규 투자 비용은 현재 없으며 향후에도 대규모 투자는 불필요합니다. 또한 고압가스 충전 및 판매업은 고도의 기술과 투자를 필요로 하는 사업분야는 아니며 화학공정중의 부산물인 산화에틸렌의 단순 저장 및 충전을 위한 사업분야 이므로 기존 사업분야의 상품 및 서비스와 특별한 차별성은 없습니다.

(6) 주요 위험

1) 신규 사업 추진 과정에서 노출되는 위험

고압가스 관련 산업분야는 고압가스안전관리법에 의해 규제되고 관리되고 있으며, 향후 사업진행 과정에서도 관련 안전관리규정을 철저히 준수해야 하기 때문에 설비 및 고압가스 이동간 안전에 대한 법규 준수가 필수적입니다.

2) 기존 영위 사업 손익에 미치는 영향

본 사업분야는 당사의 주된 사업분야의 확장이나 신규사업 분야의 진출은 아니며 당사 공장 및 합작사간 원재료의 저장, 이동 시 필수적인 법적준수 근거를 마련하기 위한 조치로 본 사업목적 추가로 인해 기존에 수행중인 사업에 미치는 중대한 영향은 없습니다.

(7) 향후 추진계획 : 향후 대규모 투자나 시설확충 계획은 현재 없습니다.

## II. 사업의 내용

### 1. 사업의 개요

당사는 '창의와 혁신'이라는 이념 아래 1976년 설립 이래 현재까지 고품질의 정밀 화학제품을 꾸준히 생산하여 왔습니다. 설립초기에는 농업용 화학원재료 제품 제조에서 시작하여, 장기간의 지속적 연구개발을 통해 글리콜에테르와 계면활성제, 특수산업용유화제 등 다양한 정밀화학제품을 생산하는 기업으로 성장하였고, 고부가가치의 신제품 개발노력으로 FM(Functional Monomer), 글라임 등 첨단 화학제품의 비중을 점차 높여가고 있습니다.

각 사업의 특성 및 매출 등의 세부내용은 II. 사업의 내용"의 "2. 주요 제품 및 서비스"와 "4. 매출 및 수주상황" 을 참고하여 주시기 바랍니다.

당사는 앞으로도 지속적인 연구개발과 생산혁신을 통하여 첨단정밀화학제품 전문 제조업체로서 대내외적으로 신뢰받는 기업으로 거듭나고자 노력할 것입니다.

### 2. 주요 제품 및 서비스

#### 1. 주요 제품의 구분 및 특성

당사 제품은 사업부문별로 GE(Glycol Ethers), EOA(Ethylene Oxide Additives), EM(Emulsifier)으로 나뉘어져 있습니다. 각 분야에 대한 시장의 특성은 다음과 같습니다.

1) GE(Glycol Ethers) : 글리콜에테르는 2025년 기준 당사 매출의 45.0%을 차지하는 부문으로 EO(Ethylene Oxide), PO(Propylene Oxide) 등을 알콜류와 반응시켜 산업용 용제를 생산하는 산업입니다. 반도체 세정제로 사용되며, 그 외 항공기, 자동차, 도료 산업, 공업용 세제 등의 원료로 이용됩니다.

2) EOA(Ethylene Oxide Additives) : 계면활성제는 2025년 기준 당사 매출의 44.6%을 차지하는 부문으로 알콜, 지방산, 아민, EO(Ethylene Oxide), PO(Propylene Oxide) 등을 주원료로 여러특성을 지닌 유도체를 생산하는 산업입니다. 전자 산업, Personal Care 부분(카보머-손세정제분야 포함), 화장품, 금속, 자동차 산업 등에서 이용되

며 환경친화적 제품이 요구되고 있습니다.

3) EM(Emulsifier) : 특수산업용유화제는 2025년 기준 당사 매출의 10.4%을 차지하는 부문으로 EOA를 원료로 사용하여 수용성 에멀전을 유화/중합하는 원료로 사용되는 제품입니다. 접착제, 페인트, 에폭시 등 산업에 필수적인 정밀화학 분야입니다.

## 2. 주요 제품의 가격 변동 추이

(단위:원)

구분	품 목	제 50기	제 49기	제 48기
제품매출	글리콜에테르 (GE) 등	2,387	2,293	2,351
상품매출	글리콜에테르 (GE) 등	2,360	1,973	2,259

(\* ) 가격산출방법은 당사 생산제품의 공시대상기간 단순평균판매금액입니다.

## 3. 원재료 및 생산설비

당사의 주요 원료 구매처는 한화토탈에너지스, 엘지화학 등이며, 다년간의 거래로 구매처와의 관계는 상호 공조하는 관계입니다. 이와 같은 구매처와의 원활한 관계속에 주원료인 Butanol, PO(Propylene Oxide), 메탄올, BPA 등을 안정적으로 조달 받고 있고 그 외에도 대만, 인도, 미국, 일본 등지에서 안정적 원료공급을 달성하기 위해 노력하고 있습니다.

주요 원재료의 현황과 가격변동 추이는 다음과 같습니다.

### 1. 주요 원재료 등의 현황

(단위 : 백만원)

사업부문	매입유형	품 목	구체적용도	제 50기 매입액	비 고
제조	원재료	Butanol, Methanol 등	제품생산 주원료	72,294	-
	원재료	기타	제품생산 부원료	71,472	-
	합 계			143,766	-

### 2. 주요 원재료 등의 가격변동추이

(단위 : 원/kg)

품 목	제50기	제49기	제48기
Butanol, Methanol 등 (주원료)	1,278	1,340	1,313
기타 (부원료)	2,476	2,341	2,685

(\*) 가격산출방법은 당사 주요 원재료의 해당기간 단순평균구매금액입니다.

### 3. 생산 및 설비

#### 3-1. 생산능력

(단위 : MT)

사업부문	품목	사업소	제 50기	제 49기	제 48기
화학물질 및 화학제품 제조업	글리콜에테르 계면활성제 등	군산공장	45,700	45,700	45,700
화학물질 및 화학제품 제조업	글리콜에테르 계면활성제 등	대산공장	88,000	88,000	88,000
화학물질 및 화학제품 제조업	계면활성제 등	(주1) 대죽공장	-	-	8,750

\*(주1) 2023년 4월부터 대죽공장이 회사분할됨에 따라 2023년 1분기까지의 실적을 기재함.

#### 3-2. 생산실적 및 가동률

(단위 :MT, 백만원)

사업부문	품 목	사업소	제 50기			제 49기			제 48기		
			수량	금액	가동률	수량	금액	가동률	수량	금액	가동률
화학물질 및 화학제품 제조업	글리콜에테르 계면활성제 등	군산공장	21,108	52,496	46%	33,282	68,011	73%	32,244	69,661	71%
	글리콜에테르 계면활성제 등	대산공장	62,343	130,719	71%	64,368	138,673	73%	48,406	105,432	55%
	계면활성제 등	(주1) 대죽공장	-	-	-	-	-	-	2,418	6,005	28%
합 계			83,451	183,215	62.41	97,650	206,684	73%	83,068	181,098	58%

\*(주1) 2023년 4월부터 대죽공장이 회사분할됨에 따라 2023년 1분기까지의 실적을 기재함.

### 4. 설비에 관한 사항

[항목 : 유형자산]

(단위 :원)

<당기>

구분	토지	건물	건축물	기계장치	차량운반구	비품	건설중인자산	합계
취득원가:								
기초	23,373,893,926	23,345,764,245	25,351,180,504	122,745,043,247	600,919,963	7,316,994,405	1,141,600,000	203,875,396,290
취득	-	125,199,880	1,080,824,400	1,342,495,000	-	678,829,849	22,603,961,293	25,831,310,422
처분/폐기	(-)132,218,437	(-)241,600,101	-	(-)318,850,000	(-)113,761,346	(-)48,994,273	-	(-)855,424,157
대체	-	51,700,000	260,650,000	144,300,000	-	-	(-)456,650,000	-
경상연구개발비로 대체	-	-	-	-	-	-	-	-
기말	23,241,675,489	23,281,064,024	26,692,654,904	123,912,988,247	487,158,617	7,946,829,981	23,288,911,293	228,851,282,555
감가상각누계액 및 손상차손누계액:								
기초	-	6,298,590,644	11,513,818,181	89,358,531,419	516,930,656	6,702,802,303	-	114,390,673,203
상각	-	600,173,512	1,188,205,757	8,655,736,520	35,221,589	353,490,547	-	10,832,827,925
처분/폐기	-	(-)121,172,913	-	(-)317,128,711	(-)113,761,346	(-)48,699,846	-	(-)600,762,816
대체	-	-	-	-	-	-	-	-
경상연구개발비로 대체	-	-	-	-	-	51,809,414	-	51,809,414
기말	-	6,777,591,243	12,702,023,938	97,697,139,228	438,390,899	7,059,402,418	-	124,674,547,726
장부금액:								
기초	23,373,893,926	17,047,173,601	13,837,362,323	33,386,511,828	83,989,307	614,192,102	1,141,600,000	89,484,723,087
기말	23,241,675,489	16,503,472,781	13,990,630,966	26,215,849,019	48,767,718	887,427,563	23,288,911,293	104,176,734,829

## 5. 진행중이거나 계획중인 중요한 시설투자

당사는 보고서 작성기준일 현재 생산설비 증설을 통한 제품경쟁력 제고를 위해 군산공장 사업장 내 시설투자를 진행하고 있습니다.

(단위 : 백만원)

사업부문	구분	투자기간	투자대상 자산	투자효과	총투자액	기투자액 (25년)	향후 투자액	비고
화학물질 및화학제품 제조업	증설	2024.12- 2026.05	기계장치 외	증설을통한 경쟁 력 제고	26,500	21,563	4,937	-
합계					26,500	21,563	4,937	-

## 4. 매출 및 수주상황

### 1. 매출실적

(단위 :MT, 백만원, (천USD))

사업부문	매출유형	품목	제50기		제49기		제48기		
			수량	금액	수량	금액	수량	금액	
제품		글리콜에테르, 계면활성제 등	내수	53,207	115,742	56,658	117,082	55,829	119,049
			수출	31,379	86,139 (72,862)	40,379	105,466 (81,724)	27,225	76,183 (61,669)

사업부문	매출유형	품 목		제50기		제49기		제48기	
				수량	금액	수량	금액	수량	금액
화학물질 및 화학제 품제조업	상품	글리콜에테르, 계면활성제 등	합 계	84,586	201,881	97,037	222,548	83,054	195,232
			내 수	5,343	12,612	12,631	24,925	7,599	17,164
			수 출	-	-	-	-	-	-
			합 계	5,343	12,612	12,631	24,925	7,599	17,164
합 계			내 수	58,550	128,354	69,289	142,007	63,427	136,213
			수 출	31,379	86,139 (72,862)	40,379	105,466 (81,724)	27,225	76,183 (61,669)
			합 계	89,929	214,493	109,668	247,473	90,652	212,396

## 2. 판매경로 및 판매방법 등

### (1) 판매조직

영업부는 제품품목에 따라서 팀별로 구성되며 각각 GE와 EM사업부, EOA사업부로 이루어져 있습니다.

### (2) 판매경로

내수판매 - 구매업체의 생산계획 등을 사전에 조사하여, 관련업체의 품질관련 요구사항이나, 납품기일 등을 준수하고 있습니다.

수 출 - 구매업체로부터 P/O(Purchase Order)를 접수후 불량이나, 클레임이 발생하지 않도록 가장 최근에 생산한 제품을 검량하여 출하합니다.

### (3) 판매방법 및 조건

내수판매 - 구매업체에서 제품구매의 의사를 표시하면 각 업체마다 사전에 정해진 거래조건에 의거하여 판매(약속어음 또는 현금결제)하고 있습니다.

수 출 - 구매업체의 P/O (Purchase Order) 접수후 완제품 현황을 파악하여 출고할 제품 및 LOT No를 지정한후 지정된 운송업체를 통해 제품을 출하(L/C 또는 현금결제)합니다.

### (4) 판매전략

현재 당사의 거래처는 400개 업체 이상이고, 제품품목은 400여개 입니다. GE(Glycol

ether)와 EOA(Ethylene Oxide Additives)의 일부 제품군에서는 대리점이나 딜러가 담당을 하고 있습니다. 매출액 증대를 위해 소량매출의 기업이나 물량변동의 폭이 적은 업체는 대리점으로 유도하고 당사는 대기업이나 우량기업을 중점적으로 관리하여 신규 제품개발이나 기존 제품의 용도 개발을 최우선으로 하고 있습니다.

또한, 현재 ERP System(전사적 자원관리 시스템)을 통하여 기존의 경험이나 직관위주의 영업에서 모든 자료를 Data Base화 함으로써 추상적인 원가개념이 아닌 구체적인 원가, 대금회수, 가격 데이터를 가지고 각 업체마다 차별화된 전략으로 영업정책을 수립하고 있습니다.

경쟁에 있어 기본적으로는 다국적기업 및 대기업과는 대립관계가 아닌 전략적 제휴 관계를 유지함으로써 상호간에 공조한다는 기본전략을 갖고 있습니다.

### 3. 수주상황

당사는 제품특성상 전일 또는 주문생산에 의해 판매함으로 수주실적은 없습니다.

## 5. 위험관리 및 파생거래

### 1. 시장위험과 위험관리

최근 국내외 원자재 가격과 유가의 불안정, 전세계적인 경기 침체 및 경제성장률의 하락 등으로 인하여 구매가격과 제품판매가격의 변동정도가 급변함에 따라 가격변동에 대한 시장위험 관리에 중점을 두고 있습니다. 이에 당사가 영위하는 산업과 경제 전반적인 상황에 대해 임직원 모두 상시 주시하고 있습니다.

한편, 당사는 외환자산과 외화부채 내역이 자산대비 미비하여 환율변동에 대한 환위험에는 크게 노출되어 있지 않습니다. 또한 수출대의 외화 수입금액과 원재료 구입에 의한 외화 지출금액이 시기적으로 비슷하게 상쇄되어 급격한 환율변동에 대한 위험은 적습니다. 하지만 비정상적으로 발생할 수 있는 급변 상황에 적절히 대처하고자 담당부서 외에 전사적으로 위험관리에 대한 노력을 지속적으로 기울이고 있습니다.

#### (1) 위험관리의 개요

당사의 재무위험 관리는 영업활동에서 파생되는 시장위험, 신용위험 및 유동성 위험을 최소화하는데 중점을 두고 있고, 다음과 같은 위험에 노출되어 있습니다

- ① 신용위험
- ② 유동성위험

- ③ 환위험
- ④ 이자율위험
- ⑤ 가격위험

(2) 위험관리 개념체계

당사는 금융상품 및 경영활동과 관련하여 신용위험, 유동성위험, 환위험, 이자율위험 등과 같은 다양한 금융위험에 노출되어 있습니다. 당사의 위험관리는 당사의 재무적 성과에 영향을 미치는 잠재적 위험을 식별하여 당사가 허용가능 한 수준으로 감소, 제거 및 회피하는 것을 목적으로 하고 있습니다.

더불어 전사적인 수준의 위험관리 정책 및 절차를 마련하여 운영하고 있으며, 경영지원부는 이사회에서 승인된 위험관리정책 및 절차에 따라 연결실체의 영업과 관련한 금융위험을 감시하고 관리하는 역할을 하고 있습니다. 또한, 내부감사인은 위험관리 정책 및 절차의 준수 여부와 위험노출 한도를 지속적으로 검토하고 있습니다.

(3) 금융위험관리

① 신용위험관리

당사는 금융상품의 당사자 중 일방이 의무를 이행하지 않아 상대방에게 재무손실을 입힐 신용위험에 노출되어 있습니다. 당사의 경영진은 신용위험을 관리하기 위하여 신용도가 일정 수준 이상인 거래처와 거래하고 있으며, 금융자산의 신용보강을 위한 정책과 절차를 마련하여 운영하고 있습니다.

당사는 신규 거래처와 계약시 공시된 재무정보와 신용평가기관에 의하여 제공된 정보 등을 이용하여 거래처의 신용도를 평가하고 이를 근거로 신용거래한도를 결정하고 있으며, 담보 또는 지급보증을 제공받고 있습니다. 또한, 당사는 주기적으로 거래처의 신용도를 재평가하여 신용거래한도를 재검토하고 담보수준을 재조정하고 있으며, 회수가 지연되는 금융자산에 대하여는 분기별 회수지연 현황 및 회수대책이 보고되고 있습니다.

- 신용위험에 대한 최대노출정도

금융자산의 장부금액은 신용위험에 대한 최대노출정도를 나타냅니다. 당기말과 전기말 현재 당사의 신용위험에 대한 최대 노출정도는 다음과 같습니다.

(단위: 원)		
구분	당기말	전기말
매출채권	37,889,707,612	42,305,744,176
기타채권	136,288,813	15,380,694
합계	38,025,996,425	42,321,124,870

당사는 한국산업은행 등의 금융기관에 현금및현금성자산을 예치하고 있으며, 신용등급이 우수한 금융기관과 거래하고 있으므로 금융기관으로부터의 신용위험은 제한적입니다.

- 손상차손

당기말과 전기말 현재 매출채권의 연령 채권금액은다음과 같습니다.

(단위: 원)

구분	당기말	전기말
기한미도래	38,030,753,793	42,328,624,589
기한경과 미손상금액:	-	-
90일 이내	-	-
90일 ~ 180일	-	-
180일 ~ 270일	-	-
소계	-	-
손상채권	75,000,000	142,320,000
합계	38,105,753,793	42,470,944,589
대손충당금		
손상채권에 대한 대손충당금	75,000,000	142,320,000
미손상채권에 대한 대손충당금	4,757,368	7,499,719
합계	79,757,368	149,819,719

- 매출채권에 대한 대손충당금의 기중 변동내역은 다음과 같습니다.

(단위: 원)

구분	당기	전기
기초	149,819,719	222,283,425
상각(환입)	(-)2,742,351	(-)72,463,706
제각채권 회수	(-)67,320,000	-
기말	79,757,368	149,819,719

당사는 신용위험관리를 위하여 업체의 신용수준이 일정 이상인 거래처와 거래하고 있으며, 금융자산의 신용위험관리를 위하여 매월 정상 결제 유무를 파악하여 매출처의 지급여력의 문제발생 가능성을 파악하고 있습니다. 또한, 이러한 관리활동으로 문제발생 매출처에 대한 납품을 조정하여 신용위험의 노출을 최소화하고 있습니다

## ② 유동성위험

당사는 자체적인 유동성 전략 및 계획을 통하여 자금부족에 따른 위험을 관리하고 있습니다. 동 방법은 금융자산 및 금융부채의 만기와 영업현금흐름의 추정치를 고려하고 있습니다.

경영진은 영업활동현금흐름과 금융자산의 현금유입으로 금융부채를 상환가능하다고 판단하고 있습니다. 한편, 당사는 일시적으로 발생할 수 있는 유동성 위험을 관리하기 위하여 한국산업은행 등과 대출한도 약정을 체결하고 있습니다.

한편, 당기말 현재 재무제표에 반영된 차입금의 장부금액을 기준으로 만기가 1년 이내인 차입금 비율은 29.0%(전기말: 35.9%)입니다. 당사는 자금조달집중위험에 대하여 평가한 결과 낮은 것으로 판단하였습니다. 자금조달의 원천에 대한 접근은 충분히 용이하며 12개월 이내 만기가 도래하는 부채는 동일 차입처로부터 연장될 수 있습니다.

보고기간종료일 현재 금융부채별 상환계획으로서 할인되지 않은 계약상의 금액은 다음과 같습니다.

<당기말>

(단위: 원)

구분	3개월 이내	3개월 ~ 1년	1년 ~ 5년	5년 초과	합계
차입금	1,840,652,920	7,529,137,020	16,222,220,011	6,905,613,616	32,497,623,567
매입채무및기타채무	20,126,678,543	-	248,367,574	-	20,375,046,117
기타금융부채	629,310,050	-	94,000,000	-	723,310,050
리스부채	93,611,090	103,948,270	206,179,680	958,230,500	1,361,969,540
합계	22,690,252,603	7,633,085,290	16,770,767,265	7,863,844,116	54,957,949,274

<전기말>

(단위: 원)

구분	3개월 이내	3개월 ~ 1년	1년 ~ 5년	5년 초과	합계
차입금	1,557,280,000	11,845,754,823	17,464,718,386	7,730,685,304	38,598,438,513
매입채무및기타채무	18,727,639,435	-	206,985,458	-	18,934,624,893
기타금융부채	639,038,438	-	119,000,000	-	758,038,438
리스부채	89,802,600	269,407,800	329,968,600	1,095,020,400	1,784,199,400
합계	21,013,760,473	12,115,162,623	18,120,672,444	8,825,705,704	60,075,301,244

③ 환위험

당사는 매출 및 매입 등 정상적인 거래에서 야기되는 환율변동위험에 노출되어 있습니다. 보고기간종료일 현재 당사의 기능통화 이외의 외화로 표시된 화폐성 자산 및 부채의 장부금액은 다음과 같습니다.

(단위: 원)

통화	당기말		전기말	
	자산	부채	자산	부채
USD	8,316,562,858	227,212,397	8,818,102,598	-
JPY	3,787,040	-	-	-
CNY	95,483,814	-	1,078	-
EUR	9,394,399	-	43,592,775	-
합계	8,425,228,111	227,212,397	8,861,696,451	-

당사는 내부적으로 환율변동에 대한 환위험을 정기적으로 측정하고 있습니다. 보고기간종료일 현재 다른 모든 변수가 일정하다고 가정할 때 합리적인 범위에서 가능한 환율변동이 당사의 세전순이익 및 자본에 미치는 효과에 대한 민감도 분석 결과는 다음과 같습니다.

(단위: 원)

통화	당기말		전기말	
	5% 상승시	5% 하락시	5% 상승시	5% 하락시
USD	404,467,523	(-)404,467,523	440,905,130	(-)440,905,130
JPY	189,352	(-)189,352	-	-
CNY	4,774,191	(-)4,774,191	54	(-)54
EUR	469,720	(-)469,720	2,179,639	(-)2,179,639
합계	409,900,786	(-)409,900,786	443,084,823	(-)443,084,823

\* 상기 민감도 분석은 보고기간종료일 현재 기능통화 이외의 외화로 표시된 화폐성 자산 및 부채를 대상으로 하였습니다.

#### ④ 이자율위험

이자율위험은 시장이자율의 변동으로 인하여 금융상품의 공정가치 및 현금흐름이 변동할 위험입니다. 이에 따라, 당사의 경영진은 이자율 현황을 주기적으로 검토하여 고정이자율 차입금과 변동이자율 차입금의 적절한 균형을 유지하고 있습니다. 당기 보고기간종료일 현재 이자율변동이 금융부채의 현금흐름에 미치는 영향은 중요하지 아니합니다.

#### ⑤ 가격위험

당기 보고기간종료일 현재 재무상태표상 기타포괄손익-공정가치측정금융자산으로 분류되는 당사 보유 상장지분증권이 없으므로 이로 인한 가격위험에 노출되어 있지 않습니다.

당사가 보유하고 있는 매도가능금융자산은 증권시장에서 거래되는 지분증권은 없고 국공채, 지분증권 및 출자금으로 구성되어 있습니다.

#### (4) 자본위험관리

자본관리의 주 목적은 당사의 영업활동을 유지하고 주주가치를 극대화하기 위하여 높은 신용등급과 건전한 자본비율을 유지하기 위한 것입니다. 당사는 자본구조를 경제환경의 변화에 따라 수정하고 있으며, 이를 위하여 배당정책을 수정하거나 자본감소 혹은 신주발행을 검토하도록 하고 있습니다. 한편, 기중 자본관리의 목적, 정책 및 절차에 대한 변경사항은 없습니다.

당사는 순부채를 자기자본과 순부채를 합한 총자본으로 나눈 부채비율을 사용하여 감독하고 있으며 순부채는 총부채에서 현금및현금성자산을 차감하여 산정하고 있습니다. 보고기간종료일 현재 부채비율은 다음과 같습니다.

(단위: 원)

구분	당기말	전기말
총부채	63,959,441,005	68,068,037,232
차감: 현금및현금성자산	(-)7,012,833,951	(-)9,460,925,551
순부채	56,946,607,054	58,607,111,681
자기자본	174,382,885,222	164,878,103,494
순부채및자기자본	231,329,492,276	223,485,215,175
부채비율	24.6%	26.2%

## 2. 파생상품거래 현황

당사는 본 보고서 제출일 현재 파생상품거래를 하고 있지 않습니다.

## 6. 주요계약 및 연구개발활동

### 1. 경영상 주요계약

계약명	계약 상대방	계약체결 시기 및 계약기간	계약목적 및 내용	계약금액 또는 대금수금방법
외부감사계약	신한회계법인	2024.02.14 (2024.01.01~2026.12.31)	회계감사계약 (자율선임)	감사보수 : ₩150,000,000
주식매매계약	독일 BASF BETEILIGUNGSGESELLSCHAFT MBH 社	2022.10.06	당사의 사업장 중 대죽공장을 물적분할하고, 분할 완료 후 당사가 보유하게 될 분할신설 회사의 지분 100% 중 51%를 독일 BASF BETEILIGUNGSGESELLSCHAFT MBH 社에 처분하기로 하는 계약	주식처분계약금액 EUR 12,500,000

### 2. 연구개발활동

당사는 본사인 전북 군산에 부설연구소를 1987년에 설립하고 현재까지 우수연구인력을 영입하여 제품개발에 집중하였고, 2016년 8월에 안양연구소를 추가로 설립하였습니다. 연구중심의 경영전략을 통하여 연구개발에 지속적인 투자를 실시하고 있습니다. 당사의 연구개발조직 및 개발비용, 연구개발실적은 다음과 같습니다.

(1) 연구개발 담당조직

소속	구분	담당업무	비고
연구소	연구소장/부소장	연구소 총괄	1명
	1팀	EOA	3명
	2팀	FM, 올리고머	4명
	3팀	GE, EM	4명
	안양연구소	카보머 등 신규 item	3명

(2) 연구개발비용

(단위 : 천원, %)

과 목		제50기	제49기	제48기	비고
원 재 료 비		-	-	-	-
인 건 비		1,350,421	1,450,411	1,432,102	-
감 가 상 각 비		-	-	-	-
위 탁 용 역 비		-	-	-	-
기 타		250,200	646,384	295,032	-
연구개발비용 계		1,600,621	2,096,795	1,727,134	-
회계처리	판매비와 관리비	1,600,621	2,096,795	365,214	-
	제조경비	-	-	1,361,920	-
	개발비(무형자산)	-	-	-	-
연구개발비 / 매출액 비율[연구개발 비용계 ÷ 당기매출액 × 100]		0.75%	0.85%	0.81%	-

(3) 연구개발 실적

구 분	내 용	연 구 기 간	연구기관	진행상황	
연 구	PIPP	Functional monomer 개발 (광학/전자용)	'2010.01 ~	자체개발	개발/양산중
		전자재료 케미칼 (반도체, LDC용 소재)	'2010.05 ~	자체개발	양산/개발
	계면	수용성Urethane 용 monomer 개발	'2010 ~	자체개발	개발중

구분		내용	연구기간	연구기관	진행상황
개발	활성제 (EOA)	콘크리트강화제용모노머 개발	'2010 ~	자체개발	개발/양산중
	글리콜 에테르 (GE)	전자재료용 용제개발	'2010.01 ~	자체개발	개발/양산중

## 7. 기타 참고사항

### 1. 주요 지식재산권 보유 현황

구분	등록일	명칭	특허관련제품군
특허권	2003/12/01	2-히드록시에틸메타아크릴레이트의 정제방법	FM
특허권	2006/10/13	나노크기로 조절된 혼합금속산화물 촉매 및 이의 제조방법	EOA
특허권	2007/04/12	폴리 옥시알킬렌 아크릴 에스테르의 제조방법	FM
특허권	2013/04/08	페닐티오기를 함유하는 아크릴레이트 화합물 및 그의 제조방법	FM
특허권	2019/06/25	알칸디올의 정제방법	GE

### 2. 관련 법령 또는 정부의 규제

당사는 업종 분류상 화학제조업에 해당되며, 당사 영업활동과 관련한 법령 및 규정은 대부분 기초화학제품 및 정밀화학제품에 연관됩니다. 세부적으로는 「위험물안전관리법」(소방방재청), 「화학물질관리법」(환경부), 「화학물질등록 및 평가 등에 관한 법률」(환경부), 「산업안전관리법」(고용노동부), 「화장품법」(식품의약품안전처), 「다중이용시설 등의 실내공기질관리법」(환경부), 「대기환경보전법」(환경부) 「수질 및 수생태계보전에 관한 법률」(환경부), 「폐기물관리법」(환경부), 「토양환경보전법」(환경부) 등에 의해 각종 규제를 받고 있으며, 특히 원료 등의 수입시 「국내화학물질등록」, 「유독물질신고등록」 등의 규정에 의해 사전, 사후신고 및 관리를 받고 있습니다.

### 3. 환경에 관한 사항

당사는 위험물을 다루는 화학제조업체임에도 불구하고 환경 및 안전에 대한 세심

한 노력을 지속적으로 기울인 결과, 2003년 우수환경업체로 환경부장관상을 수상하는 등 대내외적으로 클린환경업체로 인정받고 있습니다. 다만 당사는 저탄소 녹색성장 기본법 제42조제5항 및 동법 시행령제 29조에 따른 관리업체에 해당하지는 않습니다.

#### 4. 산업의 특성 및 국내외 시장여건

##### (1) 산업의 특성 및 성장성

계면활성제 산업은 정밀화학의 한 분야로서 알콜, 지방산, 아민, EO(Ethylene Oxide), PO(Propylene Oxide) 등을 주원료로 사용하여 여러 가지 특성을 지닌 유도체를 생산하는 산업입니다. 다품종 소량 생산의 제조형태를 띠고 있고, 특정 산업 분야에 절대적으로 의존하지 않으며, 고도의 기술과 노하우가 필요한 기술 집약적 산업입니다.

한편, 당사의 주력 품목인 글리콜에테르(Glycol Ether)는 전자산업용 용제로서 주로 반도체 및 LCD 세정제로 쓰이는 제품입니다. 글리콜에테르는 일반적으로 초기의 대규모 시설 투자와 고도의 기술을 필요로 하여 신규 참여가 용이하지 않다는 산업적 특성이 있습니다.

국내 계면활성제 산업은 국내 제조 기술의 개발에 따라 점차 수입품을 대체하여 왔으며, 그 응용 범위도 넓고 다양하여 전 산업에 걸쳐 사용되고 있습니다. 기술의 발전과 산업구조의 고도화로 각종 전자 산업, Personal Care 부분(카보머-손세정제 분야 포함), 화장품, 금속, 자동차 산업 등에서 수요가 증가할 것으로 보이며, 국내 기술의 발전으로 수입대체, 환경 친화적인 제품의 새로운 수요창출이 기대되고 있습니다. 본 산업은 지속적인 연구 개발과 친환경적인 제품이 요구되고 있으며, 반도체, 나노기술 등 IT, NT 분야에 응용할 수 있는 기술이 활발하게 연구되고 있습니다. 또한, 차세대 성장동력 산업 겸 산업기술 혁신 계획 중 신기술 개발과제 및 중기거점 사업과제에 계면활성제 부분의 콜로이드 소재 부분이 포함되어 이에 해당하는 신기술 개발의 진행으로 향후 특화된 제품 개발에 따른 성장이 예상됩니다.

글리콜에테르의 경우 반도체 및 자동차 관련 분야, 도료 산업이 주요 시장이며, 특히 IT 산업의 성장에 따른 수요 증가로 동반 성장이 이루어지고 있으며, 향후 이러한 추세는 지속될 것으로 전망됩니다.

## (2) 경기변동의 특성

통상적으로 석유제품을 기반한 정밀화학산업은 국제유가, 국내외 경기, 환율 등에 영향을 받으나, 석유화학제품의 수요증가율에 가장 큰 영향을 미치는 경제지표는 국내 경제성장률이라고 할 수 있습니다. 이는 화학산업의 전방산업이 주로 제조업인 반도체, 건설, 자동차, 조선업종 등 내수산업이기 때문입니다. 따라서 세계각국의 경제성장률이 석유화학산업의 경기변동을 결정하는 가장 중요한 변수입니다.

## (3) 계절성

일반적으로 정밀화학산업은 계절성을 보이지 않으나, 원료공급업체의 정기보수일정, 주요 원재료 수출국의 자연 재해에 따른 수급차질 변동에 따라 일시적으로 계절성을 보일 수 있습니다.

## (4) 시장의 안정성

석유화학제품의 가격을 결정하는 주요 변수로는 국제 원유가격, 나프타 등 원재료 가격, 원재료의 수급상황 및 환율 등이 있습니다. 상기 변수들의 변동에 따라 시장의 안정성에 영향을 줄 수 있습니다.

## (5) 경쟁상황 및 경쟁력

정밀화학산업은 일반적으로 초기의 대규모 시설 투자와 고도의 기술을 필요로 하여 신규 참여가 용이하지 않다는 산업적 특성이 있습니다. 또한, 대부분의 석유화학제품은 범용제품으로서 가격경쟁력에 의하여 국내외 시장에서의 경쟁력이 좌우된다고 볼 수 있습니다. 이러한 상황에서 회사는 창사 이래 수십년 간의 오랜 업력에 따른 노하우와 지속적인 거래를 통해 형성된 고객과의 유대관계, 그리고 대량 생산체제 구축에 따라 규모의 경제성을 확보한 것이 경쟁력으로 작용하고 있습니다. 기본적으로는 다국적기업 및 대기업과는 대립관계가 아닌 전략적 제휴관계를 유지함으로써 상호간에 공조한다는 기본전략을 갖고 있습니다.

# 5. 회사의 현황

## (1) 영업개황

2025년 고환율 및 통상갈등으로 인한 불확실성, 중국발 화학제품 과잉공급 등으로 매우 어려운 경영환경이 지속된 한 해였습니다. 대외적으로는 보호무역기조 강화로 성장세가 더디게 이어졌고, 특히 중국의 석유화학 증설과 공급과잉에 따른 수출단가

하락, 교역환경 악화가 동종업계 전반의 마진 압박 요인으로 작용하였습니다. 국내 역시 물가·금리·가계부채 영향으로 주요 산업 전반에 수익성 부담이 가중된 어려운 시기였습니다.

당사는 이와 같은 어려움을 극복하고자 연구개발 및 신규시장 진출, 경영효율화, 신규성장동력 창출, 생산효율성 극대화를 위한 노력을 지속하였습니다.

(2) 조직도

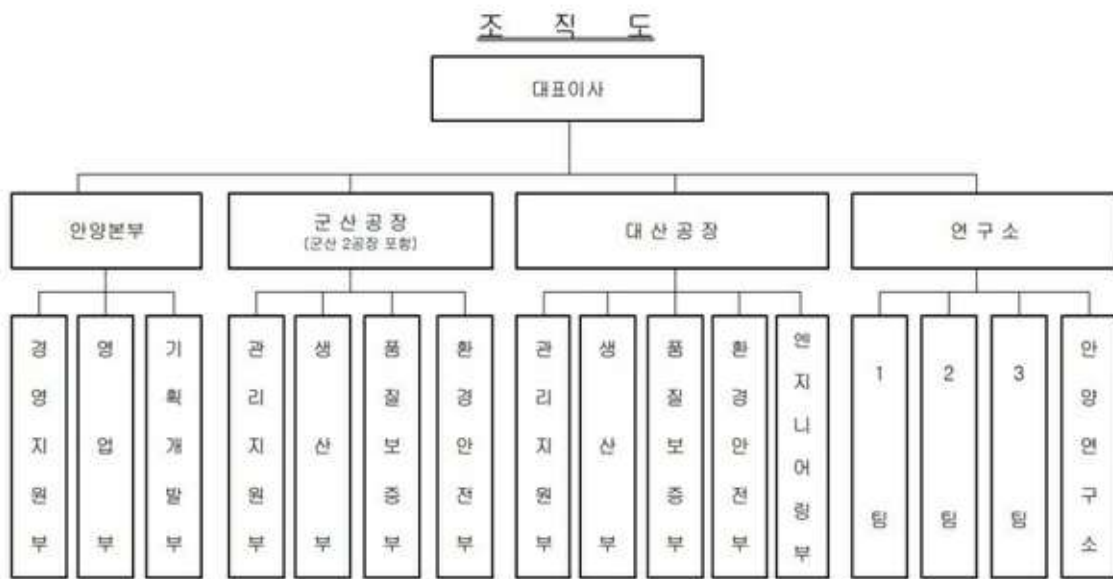

조직도(2025년)

(3) 사업부문의 구분

당사 제품은 사업부문별로 GE(Glycol Ethers), EOA(Ethylene Oxide Additives), EM(Emulsifier)으로 나뉘어져 있습니다. 각 분야에 대한 시장의 특성은 다음과 같습니다.

- GE(Glycol Ethers) : 글리콜에테르는 2025년 기준 매출의 45.0%을 차지하는 부문으로 EO(Ethylene Oxide), PO(Propylene Oxide) 등을 알콜류와 반응시켜 산업용 용제를 생산하는 산업입니다. 반도체 세정제로 사용되며, 그 외 항공기, 자동차, 도료

산업, 공업용 세제 등의 원료로 이용됩니다.

- EOA(Ethylene Oxide Additives) : 계면활성제는 2025년 기준 당사 매출의 44.6%을 차지하는 부문으로 알콜, 지방산, 아민, EO(Ethylene Oxide), PO(Propylene Oxide) 등을 주원료로 여러 특성을 지닌 유도체를 생산하는 산업입니다. 전자 산업, Personal Care 부분(카보머-손세정제 분야 포함), 화장품, 금속, 자동차 산업 등에서 이용되며 환경친화적 제품이 요구되고 있습니다.

- EM(Emulsifier) : 특수산업용유화제는 2025년 기준 당사 매출의 10.4%을 차지하는 부문으로 EOA를 원료로 사용하여 수용성 에멀전을 유화/중합하는 원료로 사용되는 제품입니다. 접착제, 페인트, 에폭시 등 산업에 필수적인 정밀화학 분야입니다.

#### (4) 신규사업의 내용 및 전망

-해당사항 없습니다.

### III. 재무에 관한 사항

#### 1. 요약재무정보

제 50기, 제 49기, 제 48기 재무제표는 한국채택국제회계기준(K-IFRS) 작성기준에 따라 작성되었습니다.

구분	제50기	제49기	제48기
[유동자산]	97,523,382,907	112,306,889,512	98,381,218,670
현금및현금성자산	7,012,833,951	9,460,925,551	12,201,120,550
매출채권및기타채권	38,025,996,425	42,321,124,870	40,266,199,315
당기손익-공정가치측정금융자산(유동)	-	-	1,380,385,013
기타금융자산(유동)	20,973,384,049	26,770,590,208	6,541,415,789
재고자산	27,771,060,028	31,836,394,289	36,483,094,612
기타유동자산	3,740,108,454	1,917,854,594	1,509,003,391
[비유동자산]	140,818,943,320	120,639,251,214	138,988,307,735
당기손익-공정가치측정금융자산(비유동)	974,527,291	939,707,785	902,423,583
기타포괄손익-공정가치측정금융자산	453,501,000	453,500,000	453,500,000
관계기업투자	28,775,199,826	22,239,182,455	23,138,063,685
기타금융자산(비유동)	443,154,704	550,054,704	12,456,183,352
투자부동산	4,409,030,763	4,662,755,817	4,669,838,921
유형자산	104,176,734,829	89,484,723,087	95,104,654,570
사용권자산	935,869,780	1,278,476,041	1,411,524,507
무형자산	650,925,127	662,330,424	675,996,420
이연법인세자산	-	368,520,901	176,122,697
<b>자산총계</b>	<b>238,342,326,227</b>	<b>232,946,140,726</b>	<b>237,369,526,405</b>
[유동부채]	31,194,229,550	32,886,980,777	31,940,630,238
차입금(단기)	8,547,420,770	12,491,843,310	11,968,363,890
매입채무및기타채무	20,126,678,543	18,727,639,435	17,898,776,820
당기법인세부채	1,457,462,845	22,834,632	916,301,973
리스부채(유동)	195,236,506	353,304,107	344,156,177
기타금융부채(유동)	629,310,050	639,038,438	550,631,070
기타유동부채	238,120,836	652,320,855	262,400,308
[비유동부채]	32,765,211,455	35,181,056,455	42,849,458,552
차입금	20,935,060,000	22,307,140,000	29,536,260,000
리스부채(비유동)	801,140,669	998,352,216	1,143,192,868
기타금융부채(비유동)	94,000,000	119,000,000	119,000,000
확정급여부채	103,118,365	1,054,028,083	1,434,126,899

구분	제50기	제49기	제48기
기타장기종업원급여부채	157,692,419	129,200,698	110,059,860
기타장기지급채무	248,367,574	206,985,458	140,468,925
이연법인세부채	59,482,428	-	-
기타비유동부채	10,366,350,000	10,366,350,000	10,366,350,000
<b>부채총계</b>	<b>63,959,441,005</b>	<b>68,068,037,232</b>	<b>74,790,088,790</b>
자본금	7,818,521,000	7,818,521,000	7,818,521,000
자본잉여금	6,863,772,653	2,047,568,973	2,047,568,973
자기주식	-	(668,692,375)	(668,692,375)
기타자본항목	412,047,954	108,952,133	34,617,552
적립금	6,688,936,613	6,588,936,613	6,388,936,613
이익잉여금	152,599,607,002	148,982,817,150	146,958,485,852
<b>자본총계</b>	<b>174,382,885,222</b>	<b>164,878,103,494</b>	<b>162,579,437,615</b>
<b>관계회사 투자주식 평가방법</b>	<b>지분법</b>	<b>지분법</b>	<b>지분법</b>
매출액	214,492,954,042	247,473,264,569	212,395,970,159
영업이익	3,577,198,138	6,085,620,165	(2,427,541,808)
법인세비용차감전순이익	6,619,627,355	5,232,683,149	12,580,279,427
당기순이익(계속영업)	3,865,665,421	4,489,860,705	12,336,602,928
중단영업손익	-	-	62,617,642
당기순이익	3,865,665,421	4,489,860,705	12,399,220,570
주당순이익 (기본영업 기본 및 희석주당이익)	253	294	807
(중단영업 기본 및 희석주당순이익)	-	-	4

## 2. 연결재무제표

- 해당사항 없습니다.

## 3. 연결재무제표 주석

- 해당사항 없습니다.

## 4. 재무제표

### 4-1. 재무상태표

#### 재무상태표

제 50 기      2025.12.31 현재  
 제 49 기      2024.12.31 현재  
 제 48 기      2023.12.31 현재

(단위 : 원)

	제 50 기	제 49 기	제 48 기
자산			
유동자산	97,523,382,907	112,306,889,512	98,381,218,670
현금및현금성자산 (주6,32,33,34)	7,012,833,951	9,460,925,551	12,201,120,550
매출채권및기타채권 (주7,30,32,33,34)	38,025,996,425	42,321,124,870	40,266,199,315
당기손익-공정가치측정금융자산(유동) (주33,34)			1,380,385,013
기타금융자산(유동) (주8,30,33,34)	20,973,384,049	26,770,590,208	6,541,415,789
재고자산 (주10)	27,771,060,028	31,836,394,289	36,483,094,612
기타유동자산 (주9)	3,740,108,454	1,917,854,594	1,509,003,391
비유동자산	140,818,943,320	120,639,251,214	138,988,307,735
당기손익-공정가치측정금융자산(비유동) (주33,34)	974,527,291	939,707,785	902,423,583
기타포괄손익-공정가치측정금융자산 (주11,33,34)	453,501,000	453,500,000	453,500,000
관계기업투자 (주12)	28,775,199,826	22,239,182,455	23,138,063,685
기타금융자산(비유동) (주8,30,33,34)	443,154,704	550,054,704	12,456,183,352
투자부동산 (주5,13,31)	4,409,030,763	4,662,755,817	4,669,838,921
유형자산 (주5,14,31)	104,176,734,829	89,484,723,087	95,104,654,570
사용권자산 (주5,16)	935,869,780	1,278,476,041	1,411,524,507
무형자산 (주5,15)	650,925,127	662,330,424	675,996,420
이연법인세자산 (주28)	0	368,520,901	176,122,697
자산총계	238,342,326,227	232,946,140,726	237,369,526,405
부채			
유동부채	31,194,229,550	32,886,980,777	31,940,630,238
차입금(유동) (주17,31,32,33,34)	8,547,420,770	12,491,843,310	11,968,363,890
매입채무및기타채무 (주18,30,32,33,34)	20,126,678,543	18,727,639,435	17,898,776,820

	제 50 기	제 49 기	제 48 기
당기법인세부채	1,457,462,845	22,834,632	916,301,973
리스부채(유동) (주16,32,33,34)	195,236,506	353,304,107	344,156,177
기타금융부채(유동) (주8,32,33,34)	629,310,050	639,038,438	550,631,070
기타 유동부채 (주9)	238,120,836	652,320,855	262,400,308
비유동부채	32,765,211,455	35,181,056,455	42,849,458,552
차입금(비유동) (주17,31,32,33,34)	20,935,060,000	22,307,140,000	29,536,260,000
리스부채(비유동) (주16,32,33,34)	801,140,669	998,352,216	1,143,192,868
기타금융부채(비유동) (주8,32,33,34)	94,000,000	119,000,000	119,000,000
확정급여부채 (주19)	103,118,365	1,054,028,083	1,434,126,899
기타장기종업원급여부채 (주19)	157,692,419	129,200,698	110,059,860
기타장기지급채무 (주18,32,33,34)	248,367,574	206,985,458	140,468,925
이연법인세부채	59,482,428	0	0
기타 비유동 부채 (주9)	10,366,350,000	10,366,350,000	10,366,350,000
부채총계	63,959,441,005	68,068,037,232	74,790,088,790
자본			
자본금 (주20)	7,818,521,000	7,818,521,000	7,818,521,000
자본잉여금 (주21)	6,863,772,653	2,047,568,973	2,047,568,973
자기주식 (주22)	0	(668,692,375)	(668,692,375)
기타자본 (주12)	412,047,954	108,952,133	34,617,552
적립금 (주23)	6,688,936,613	6,588,936,613	6,388,936,613
이익잉여금 (주24)	152,599,607,002	148,982,817,150	146,958,485,852
자본총계	174,382,885,222	164,878,103,494	162,579,437,615
자본과부채총계	238,342,326,227	232,946,140,726	237,369,526,405

#### 4-2. 포괄손익계산서

##### 포괄손익계산서

제 50 기 2025.01.01 부터 2025.12.31 까지

제 49 기 2024.01.01 부터 2024.12.31 까지

제 48 기 2023.01.01 부터 2023.12.31 까지

(단위 : 원)

	제 50 기	제 49 기	제 48 기
매출액 (주5,25,30)	214,492,954,042	247,473,264,569	212,395,970,159
매출원가 (주25,26,30)	(197,543,909,946)	(228,732,252,517)	(203,161,101,279)
매출총이익	16,949,044,096	18,741,012,052	9,234,868,880
판매비와관리비 (주26,30)	(13,371,845,958)	(12,655,391,887)	(11,662,410,688)
영업이익	3,577,198,138	6,085,620,165	(2,427,541,808)
기타수익 (주27,33)	4,318,191,803	2,188,421,114	1,598,831,690
기타비용 (주27,33)	(1,732,272,662)	(2,308,753,404)	(1,673,060,892)

	제 50 기	제 49 기	제 48 기
금융수익 (주27,30,33)	1,156,694,388	862,169,119	400,810,858
금융원가 (주27,33)	(1,113,943,959)	(1,781,450,964)	(2,089,355,993)
관계기업지분법이익 (주12,39)	413,759,647	186,677,119	16,770,595,572
법인세비용차감전순이익	6,619,627,355	5,232,683,149	12,580,279,427
법인세비용 (주28)	(2,753,961,934)	(742,822,444)	(243,676,499)
당기순이익(계속영업)	3,865,665,421	4,489,860,705	12,336,602,928
당기순이익(중단영업)	0	0	62,617,642
당기순이익	3,865,665,421	4,489,860,705	12,399,220,570
기타포괄손익	1,071,861,452	(355,912,426)	(575,576,739)
후속적으로 당기순익으로 재분류되지 않는 항목:	1,071,861,452	(355,912,426)	(575,576,739)
순확정급여제도의 재측정요소	768,765,631	(430,247,007)	(960,060,135)
지분법자본변동 (주12)	303,095,821	74,334,581	384,483,396
총포괄손익	4,937,526,873	4,133,948,279	11,823,643,831
주당이익 (주29)			
기본주당이익 (단위 : 원)	253.0	294.0	811.0
계속영업기본주당이익(손실) (단위 : 원)	253	294	807
중단영업기본주당이익(손실) (단위 : 원)	0	0	4

#### 4-3. 자본변동표

##### 자본변동표

제 50 기 2025.01.01 부터 2025.12.31 까지

제 49 기 2024.01.01 부터 2024.12.31 까지

제 48 기 2023.01.01 부터 2023.12.31 까지

(단위 : 원)

	자본						
	자본금	자본잉여금	자기주식	기타자본	적립금	이익잉여금	자본 합계
2023.01.01 (기초자본)	7,818,521,000	2,047,568,973	(668,692,375)	(349,865,844)	6,188,936,613	137,554,607,817	152,591,076,184
당기순이익	0	0	0	0	0	12,399,220,570	12,399,220,570
기타포괄손익	0	0	0	384,483,396	0	(960,060,135)	(575,576,739)
지분법자본변동	0	0	0	384,483,396	0	0	384,483,396
순확정급여부채의 재측정요소	0	0	0	0	0	(960,060,135)	(960,060,135)
총포괄손익	0	0	0	384,483,396	0	11,439,160,435	11,823,643,831
연차배당	0	0	0	0	0	(1,835,282,400)	(1,835,282,400)
적립금의 적립	0	0	0	0	200,000,000	(200,000,000)	0
자기주식의 처분	0	0	0	0	0	0	0
2023.12.31 (기말자본)	7,818,521,000	2,047,568,973	(668,692,375)	34,617,552	6,388,936,613	146,958,485,852	162,579,437,615
2024.01.01 (기초자본)	7,818,521,000	2,047,568,973	(668,692,375)	34,617,552	6,388,936,613	146,958,485,852	162,579,437,615
당기순이익	0	0	0	0	0	4,489,860,705	4,489,860,705
기타포괄손익	0	0	0	74,334,581	0	(430,247,007)	(355,912,426)

	자본						
	자본금	자본잉여금	자기주식	기타자본	적립금	이익잉여금	자본 합계
지분법자본변동	0	0	0	74,334,581	0	0	74,334,581
순확정급여부채의 재측정요소	0	0	0	0	0	(430,247,007)	(430,247,007)
총포괄손익	0	0	0	74,334,581	0	4,059,613,698	4,133,948,279
연차배당	0	0	0	0	0	(1,835,282,400)	(1,835,282,400)
적립금의 적립	0	0	0	0	200,000,000	(200,000,000)	0
자기주식의 처분	0	0	0	0	0	0	0
2024.12.31 (기말자본)	7,818,521,000	2,047,568,973	(668,692,375)	108,952,133	6,588,936,613	148,982,817,150	164,878,103,494
2025.01.01 (기초자본)	7,818,521,000	2,047,568,973	(668,692,375)	108,952,133	6,588,936,613	148,982,817,150	164,878,103,494
당기순이익	0	0	0	0	0	3,865,665,421	3,865,665,421
기타포괄손익	0	0	0	303,095,821	0	768,765,631	1,071,861,452
지분법자본변동	0	0	0	303,095,821	0	0	303,095,821
순확정급여부채의 재측정요소	0	0	0	0	0	768,765,631	768,765,631
총포괄손익	0	0	0	303,095,821	0	4,634,431,052	4,937,526,873
연차배당	0	0	0	0	0	(917,641,200)	(917,641,200)
적립금의 적립	0	0	0	0	100,000,000	(100,000,000)	0
자기주식의 처분	0	4,816,203,680	668,692,375	0	0	0	5,484,896,055
2025.12.31 (기말자본)	7,818,521,000	6,863,772,653	0	412,047,954	6,688,936,613	152,599,607,002	174,382,885,222

#### 4-4. 현금흐름표

##### 현금흐름표

제 50 기 2025.01.01 부터 2025.12.31 까지

제 49 기 2024.01.01 부터 2024.12.31 까지

제 48 기 2023.01.01 부터 2023.12.31 까지

(단위 : 원)

	제 50 기	제 49 기	제 48 기
영업활동현금흐름	18,852,051,585	16,827,561,398	28,317,769,457
당기순이익	3,865,665,421	4,489,860,705	12,399,220,570
비현금항목의 조정	12,387,490,317	14,989,834,655	(710,052,328)
퇴직급여	1,080,436,458	1,064,738,346	928,075,926
기타장기종업원급여	0	32,140,838	6,077,698
외화환산이익	(37,577,723)	(451,674,554)	(2,309,687)
외화환산손실	118,904,268	290,411	185,707,591
대손상각비	(70,063,351)	(72,463,706)	222,283,425
관계기업지분법이익	(413,759,647)	(186,677,119)	(2,340,519,741)
감가상각비(투자부동산)	7,083,104	7,083,104	7,083,104
감가상각비(유형자산)	10,832,827,925	11,234,856,348	11,126,748,864
감가상각비(사용권자산)	319,985,784	310,672,716	304,623,066
감가상각비(무형자산)	13,665,996	13,665,996	13,665,996
당기손익-공정가치측정금융자산평가이익	(28,498,848)	(60,262,970)	(64,175,709)
당기손익-공정가치측정금융자산평가손실	6,593,918	1,413,494	1,014,778

	제 50 기	제 49 기	제 48 기
유형자산폐기손실	93,733,368	16,118,581	341,091,412
유형자산처분이익	(3,213,440,380)	(33,261,875)	(41,227,190)
재고자산평가손실환입	(144,183,338)	(581,069,610)	345,633,387
매각예정비유동관련처분이익	0	0	(3,358,112,719)
종속기업/관계기업/공동기업투자처분이익	0	0	(11,071,963,112)
이자수익	(1,121,445,540)	(795,156,149)	(329,982,990)
배당금수익	(6,750,000)	(6,750,000)	(6,750,000)
이자비용	1,107,350,041	1,780,037,470	2,088,341,215
경상연구개발비	154,465,262	53,796,166	0
법인세비용	2,753,961,934	742,822,444	243,676,499
기타	934,201,086	1,919,514,724	690,965,859
운전자본조정	3,794,371,786	156,034,756	18,510,129,892
매출채권	4,460,237,965	(2,061,686,815)	0
기타채권	(120,908,119)	349,491,804	0
매출채권 및 기타채권의 감소(증가) 조정	0	0	2,109,760,404
재고자산	4,209,517,599	5,227,769,933	8,595,500,634
기타유동자산	(878,753,860)	(408,851,203)	584,445,284
매입채무	(442,901,144)	(1,454,287,237)	0
기타채무	(1,902,353,269)	2,506,304	0
매입채무 및 기타채무의 증가(감소)	0	0	(715,254,054)
기타유동부채	(414,200,019)	389,920,547	(86,538,419)
기타장기지급채무	41,382,116	66,516,533	(209,771,390)
기타비유동부채의 증가(감소)	0	0	10,366,350,000
퇴직금의 지급	(352,863,750)	(400,421,690)	(2,387,094,460)
사외적립자산의 증가	(833,277,454)	(1,541,923,420)	266,360,593
장기종업원급여부채	28,491,721	(13,000,000)	(14,000,000)
확정급여채무 전출액	0	0	371,300
이자의 수령	997,491,699	650,238,730	212,586,652
이자의 지급	(1,092,232,164)	(1,747,043,330)	(2,041,106,846)
배당금의 수령	6,750,000	6,750,000	6,750,000
법인세의 납부	(1,107,485,474)	(1,718,114,118)	(59,758,483)
투자활동현금흐름	(20,102,963,212)	(10,849,141,622)	(10,049,583,685)
기타금융자산(유동)의 감소	5,921,160,000	0	0
기타금융자산(유동)의 증가	0	(20,084,257,000)	(5,921,160,000)
기타금융자산(비유동)의 감소	110,000,000	11,914,286,674	(11,988,328,648)
기타금융자산(비유동)의 증가	(3,100,000)	(8,158,026)	0
당기손익-공정가치금융자산(유동)의 감소	0	1,414,817,355	0
당기손익-공정가치금융자산(비유동)의 증가	(12,914,576)	(12,867,068)	(12,333,784)
관계기업투자의 취득	(6,603,632,000)	0	0
투자부동산의 처분	3,394,000,000	0	0
유형자산의 취득	(23,930,726,240)	(5,300,055,557)	(13,274,432,460)

	제 50 기	제 49 기	제 48 기
유형자산의 처분	227,010,303	64,092,000	1,562,183,660
무형자산의 취득	(2,260,699)	0	0
매각예정으로 분류된 비유동자산이나 처분자산집단의 처분	0	0	1,000,000,000
종속기업, 조인트벤처와 관계기업에 대한 투자자산의 처분	0	0	17,027,487,547
관계기업 배당금의 수령	797,500,000	1,163,000,000	1,557,000,000
재무활동현금흐름	(1,141,872,725)	(8,899,732,080)	(8,537,618,710)
단기차입금의 차입	72,299,061,106	84,441,932,347	72,894,493,841
단기차입금의 상환	(75,386,443,646)	(82,683,832,927)	(74,777,367,351)
유동성장기차입금의 상환	(6,229,120,000)	(8,463,740,000)	(4,500,000,000)
차입금의 차입	4,000,000,000	0	0
기타금융부채(비유동)의 증가	(25,000,000)	0	30,000,000
리스부채의 상환	(367,625,040)	(358,809,100)	(349,462,800)
배당금의 지급	(917,641,200)	(1,835,282,400)	(1,835,282,400)
자기주식의 처분	5,484,896,055	0	0
현금및현금성자산의 감소	(2,392,784,352)	(2,921,312,304)	9,730,567,062
외화표시 현금및현금성자산의 환율변동효과	(55,307,248)	181,117,305	(78,091,175)
기초의 현금및현금성자산 (주6)	9,460,925,551	12,201,120,550	2,548,644,663
기말의 현금및현금성자산 (주6)	7,012,833,951	9,460,925,551	12,201,120,550

## 5. 재무제표 주석

### 1. 일반사항

주식회사 한농화성(이하 "당사")은 계면활성제, 글리콜에테르 등 화학약품의 제조 및 판매를 목적으로 1976년 7월 10일에 설립되었으며, 2003년 1월 9일에 주식을 한국거래소 유가증권시장에 상장하였습니다.

당기말 현재 자본금은 수 차례의 유·무상증자를 통하여 7,818,521천원이며, 최대주주인 김응상 외 특수관계인이 유통주식수 대비 47.06%의 지분을 소유하고 있습니다.

### 2. 재무제표 작성기준 및 중요한 회계정책

#### 2-1 재무제표 작성기준

당사의 재무제표는 주식회사 등의 외부감사에 관한 법률에 따라 제정된 한국채택국제회계기준에 따라 작성되었습니다.

## 2-2 유동성·비유동성 분류

당사는 자산과 부채를 유동/비유동으로 재무상태표에 구분하여 표시하고 있습니다.

자산은 다음의 경우에 유동자산으로 분류하고 있습니다.

- 정상영업주기 내에 실현될 것으로 예상되거나, 정상영업주기 내에 판매하거나 소비할 의도가 있다.
- 주로 단기매매 목적으로 보유하고 있다.
- 보고기간 후 12개월 이내에 실현될 것으로 예상된다.
- 현금이나 현금성자산으로서, 교환이나 부채 상환 목적으로의 사용에 대한 제한 기간이 보고기간 후 12개월 이상이 아니다.

그 밖의 모든 자산은 비유동자산으로 분류하고 있습니다.

부채는 다음의 경우에 유동부채로 분류하고 있습니다.

- 정상영업주기 내에 결제될 것으로 예상하고 있다.
- 주로 단기매매 목적으로 보유하고 있다.
- 보고기간 후 12개월 이내에 결제하기로 되어 있다.
- 보고기간 후 12개월 이상 부채의 결제를 연기할 수 있는 무조건의 권리를 가지고 있지 않다.

그 밖의 모든 부채는 비유동부채로 분류하고 있습니다.

이연법인세자산(부채)은 비유동자산(부채)으로 분류하고 있습니다.

## 2-3 공정가치 측정

당사는 파생상품과 같은 금융상품을 보고기간말 현재의 공정가치로 평가하고 있습니다. 공정가치는 측정일에 시장참여자 사이의 정상거래에서 자산을 매도하면서 수취하거나 부채를 이전하면서 지급하게 될 가격입니다. 공정가치측정은 자산을 매도하거나 부채를 이전하는 거래가 다음 중 어느 하나의 시장에서 이루어지는 것으로 가정하고 있습니다.

- 자산이나 부채의 주된 시장
- 자산이나 부채의 주된 시장이 없는 경우에는 가장 유리한 시장

당사는 주된 (또는 가장 유리한) 시장에 접근할 수 있어야 합니다.

자산이나 부채의 공정가치는 시장참여자가 경제적으로 최선의 행동을 한다는 가정하에 시장참여자가 자산이나 부채의 가격을 결정할 때 사용하는 가정에 근거하여 측정하고 있습니다.

비금융자산의 공정가치를 측정하는 경우에는 시장참여자가 경제적 효익을 창출하기 위하여 그 자산을 최고 최선으로 사용하거나 혹은 최고 최선으로 사용할 다른 시장참여자에게 그 자산을 매도하는 시장참여자의 능력을 고려하고 있습니다.

당사는 상황에 적합하며 관련된 관측가능한 투입변수의 사용을 최대화하고 관측가능하지 않은 투입변수의 사용을 최소화하면서 공정가치를 측정하는 데 충분한 자료가 이용가능한 가

치평가기법을 사용하고 있습니다.

재무제표에서 공정가치로 측정되거나 공시되는 모든 자산과 부채는 공정가치 측정에유의적인 가장 낮은 수준의 투입변수에 근거하여 다음과 같은 공정가치 서열체계로 구분됩니다.

- 수준 1 : 동일한 자산이나 부채에 대한 접근가능한 활성시장의 (조정되지 않은) 공시가격
- 수준 2 : 공정가치측정에 유의적인 가장 낮은 수준의 투입변수가 직접적으로 또는 간접적으로 관측가능한 투입변수를 이용한 공정가치
- 수준 3 : 공정가치측정에 유의적인 가장 낮은 수준의 투입변수가 관측가능하지 않은 투입변수를 이용한 공정가치

재무제표에 반복적으로 공정가치로 측정되는 자산과 부채에 대하여 당사는 매 보고기간 말 공정가치측정에 유의적인 가장 낮은 수준의 투입변수에 기초한 분류에 대한 재평가를 통해 서열체계의 수준 간의 이동이 있는지 판단합니다.

공정가치 공시 목적상 당사는 성격과 특성 및 위험에 근거하여 자산과 부채의 분류를 결정하고 공정가치 서열체계의 수준을 결정하고 있습니다.

공정가치로 측정되거나 공정가치가 공시되는 금융상품과 비금융자산의 공정가치에 대한 공시는 다음의 주석에 설명되어 있습니다.

- 평가기법, 유의적 추정치 및 가정 : 주석 2
- 공정가치측정 서열체계의 양적 공시 : 주석 34
- 금융상품(상각후원가로 계상하는 상품 포함) : 주석 33, 34

#### 2-4 외화환산

당사는 재무제표를 기능통화인 원화로 표시하고 있습니다. 기능통화 외의 통화로 이루어진 거래는 거래 발생 당시의 환율을 적용하여 기록하고 있으며, 화폐성 외화자산 및 부채는 보고 기간말 현재의 기능통화 환율로 환산하고 있습니다. 이에 따라 발생하는 환산차이는 당기손익에 반영하고 있습니다. 한편, 역사적원가로 측정하는 외화표시 비화폐성 항목은 최초 거래 발생일의 환율을, 공정가치로 측정하는 외화표시 비화폐성 항목은 공정가치 측정일의 환율을 적용하여 인식하고 있습니다. 비화폐성 항목의 환산에서 발생하는 손익은 해당 항목의 공정가치 변동으로 인한 손익의 인식항목과 동일하게 기타포괄손익 또는 당기손익으로 인식하고 있습니다.

관련 자산, 비용, 수익(또는 그 일부)의 최초 인식에 적용할 환율을 결정하기 위한 거래일은 당사가 대가를 선지급하거나 선수취하여 비화폐성자산이나 비화폐성부채를 최초로 인식한 날입니다. 선지급이나 선수취가 여러 차례에 걸쳐 이루어지는 경우, 당사는 대가의 선지급이나 선수취로 인한 거래일을 각각 결정합니다.

#### 2-5 현금및현금성자산

재무상태표상의 현금및현금성자산은 보통예금과 소액현금 및 취득당시 만기가 3개월 이내

인 단기성 예금으로 구성되어 있습니다. 현금흐름표상의 현금및현금성자산은이러한 현금및 현금성자산에서 당좌차월을 차감한 후의 금액을 의미합니다.

## 2-6 금융상품 : 최초인식과 후속측정

금융상품은 거래당사자 일방에게 금융자산을 발생시키고 동시에 다른 거래상대방에게 금융 부채나 지분상품을 발생시키는 모든 계약입니다.

### 2-6-1 금융자산

#### (1) 최초인식 및 측정

금융자산은 최초 인식 시점에 후속적으로 상각후원가로 측정되는 금융자산, 기타포괄손익-공정가치측정금융자산, 그리고 당기손익-공정가치측정금융자산으로 분류됩니다.

최초 인식 시점에 금융자산의 분류는 금융자산의 계약상 현금흐름 특성과 금융자산을 관리 하기 위한 당사의 사업모형에 따라 달라집니다. 유의적인 금융요소가 포함되지 않거나 실무 적 간편법을 적용하는 매출채권을 제외하고는, 당사는 금융자산을 최초에 공정가치로 측정 하며, 당기손익-공정가치로 측정하는 금융자산의 경우가 아니라면 거래원가를 가감합니다.

유의적인 금융요소가 포함되지 않거나 실무적 간편법을 적용하는 매출채권은 기업회계기 준서 제1115호에 따라 결정된 거래가격으로 측정합니다.

금융자산을 상각후원가 또는 기타포괄손익-공정가치로 측정하기 위해서는 현금흐름이 원리 금만으로 구성(SPPI)되어야 합니다. 이 평가는 SPPI 테스트라고 하며, 개별 상품 수준에서 수행됩니다.

금융자산의 관리를 위한 당사의 사업모형은 현금흐름을 발생시키기 위해 금융자산을관리하 는 방법과 관련됩니다. 사업모형은 현금흐름의 원천이 금융자산의 계약상 현금흐름의 수취 인지, 매도인지 또는 둘 다 인지를 결정합니다.

시장의 합의나 규제에 의해 설정된 기간 프레임 내에서 금융자산을 이전하는 것이 요구되는 금융자산의 매입 또는 매도(정형화된 거래)는 거래일에 인식됩니다. 즉, 당사가 금융자산을 매입하거나 매도하기로 약정한 날을 의미합니다.

#### (2) 후속측정

후속 측정을 위해 금융자산은 아래 네 가지의 범주로 분류됩니다.

- 상각후원가 측정 금융자산 (채무상품)
- 누적 손익을 당기손익으로 재순환하는 기타포괄손익-공정가치 측정 금융자산 (채무상품)
- 제거시 누적 손익을 당기손익으로 재순환하지 않는 기타포괄손익-공정가치 측정 금융자 산 (지분상품)
- 당기손익-공정가치측정금융자산

#### • 상각후원가 측정 금융자산 (채무상품)

당사는 아래 조건을 모두 만족하는 경우에 금융자산을 상각후원가로 측정합니다.

i) 계약상 현금흐름을 수취하기 위해 보유하는 것이 목적인 사업모형 하에서 금융자산을 보유하고, ii) 금융자산의 계약 조건에 따라 특정일에 원금과 원금잔액에 대한 이자 지급만으로 구성되어 있는 현금흐름이 발생합니다.

상각후원가 측정 금융자산은 후속적으로 유효이자율(EIR)법을 사용하여 측정되며, 손상을 인식합니다. 자산의 제거, 변경 또는 손상에서 발생하는 이익과 손실은 당기손익으로 인식됩니다.

· 기타포괄손익-공정가치측정금융자산 (채무상품)

당사는 아래의 조건을 모두 충족하는 채무상품을 기타포괄손익-공정가치 금융자산으로 측정합니다.

i) 계약상 현금흐름의 수취와 금융자산의 매도 둘 다를 통해 목적을 이루는 사업모형 하에서 금융자산을 보유하고, ii) 금융자산의 계약 조건에 따라 특정일에 원리금 지급만으로 구성되어 있는 현금흐름이 발생합니다.

기타포괄손익-공정가치측정채무상품에서, 이자수익, 외화환산손익, 그리고 손상 또는 환입은 상각후원가 측정 금융자산과 동일한 방법으로 계산되어 당기손익으로 인식됩니다. 나머지 공정가치 변동부분은 기타포괄손익으로 인식됩니다. 금융자산의 제거 시, 기타포괄손익으로 인식한 공정가치 누적 변동분은 당기손익으로 재순환됩니다.

· 기타포괄손익-공정가치측정금융자산 (지분상품)

최초 인식 시점에 당사는 기업회계기준서 제1032호 '금융상품 표시'에서의 지분의 정의를 충족하고 투자 목적으로 보유하고 있지 않은 지분상품을 기타포괄손익-공정가치로 측정하도록 하는 취소 불가능한 선택을 할 수 있습니다.

이러한 금융자산에서 발생하는 손익은 당기손익으로 재순환되지 않습니다. 배당은 당사가 금융자산의 원가 중 일부를 회수하여 이익을 얻는 경우에는 기타포괄손익으로 처리되며, 이를 제외하고는 받을 권리가 확정되었을 때 포괄손익계산서상 금융수익으로 인식됩니다. 기타포괄손익-공정가치 측정 지분상품은 손상을 인식하지 않습니다. 당사는 비상장지분상품에 대해서도 취소불가능한 선택을 할 수 있습니다.

(3) 제거

금융자산(또는, 금융자산의 일부 또는 비슷한 금융자산의 집합의 일부)은 다음과 같은 상황에서 우선적으로 제거됩니다.

- 금융자산의 현금흐름을 수취할 권리가 소멸

- 당사가 금융자산의 현금흐름을 수취할 권리를 양도하거나 양도 계약에 따라 수취한 현금흐름 전체를 중요한 지체 없이 제3자에게 지급할 의무가 있다. 이 경우에 당사는 금융자산의 보유에 따른 위험과 보상의 대부분을 이전하거나 금융자산의 보유에 따른 위험과 보상의 대부분을 이전하지도 보유하지도 않으나 자산에 대한 통제를 이전

보증을 제공하는 형태인 지속적 관여는, 양도된 자산의 장부금액과 수취한 대가 중 상환을 요구받을 수 있는 최대 금액 중 낮은 금액으로 측정됩니다.

## 2-6-2 금융자산의 손상

금융자산의 손상에 대한 추가적인 공시는 주석 3(유의적인 가정에 대한 공시)에서 제공하고 있습니다.

당사는 당기손익-공정가치 항목을 제외한 모든 채무상품에 대하여 기대신용손실(ECL)에 대한 총당금을 인식합니다. 기대신용손실은 계약상 수취하기로 한 현금흐름과 당사가 수취할 것으로 예상하는 모든 현금흐름의 차이를 최초의 유효이자율로 할인하여 추정합니다. 예상되는 현금흐름은 보유한 담보를 처분하거나 계약의 필수 조건인 그 밖의 신용 보강으로부터 발생하는 현금흐름을 포함합니다.

기대신용손실은 두 개의 Stage로 인식합니다. 최초 인식 이후 신용위험의 유의적인 증가가 없는 신용 익스포저에 대하여, 기대신용손실은 향후 12개월 내에 발생할 가능성이 있는 채무불이행 사건으로부터 발생하는 신용손실(12개월 기대신용손실)을 반영합니다. 최초 인식 이후 신용위험의 유의적인 증가가 있는 신용 익스포저에 대하여, 손실총당금은 채무불이행 사건이 발생하는 시기와 무관하게 익스포저의 남은 존속기간에 대한 기대신용손실(전체 기간 기대신용손실)을 측정하도록 요구됩니다.

매출채권과 계약자산에 대하여, 당사는 기대신용손실 계산에 간편법을 적용할 수 있습니다. 따라서, 당사는 신용위험의 변동을 추적하지 않는 대신에, 각 결산일에 전체기간 기대신용손실에 해당하는 금액으로 손실총당금을 인식합니다. 당사는 특정 채무자에 대한 미래전망 정보와 경제적 환경을 반영하여 조정된 과거 신용손실 경험에 근거하여 총당금 설정률표를 설정합니다.

기타포괄손익-공정가치측정채무상품에 대하여, 당사는 낮은 신용위험 간편법을 적용합니다. 매 결산일에, 당사는 과도한 원가나 노력 없이 이용할 수 있는 합리적이고 뒷받침될 수 있는 모든 정보를 사용하여 채무상품이 낮은 신용위험을 가지고 있다고 고려되는지를 평가합니다.

당사는 계약상 지급이 90일을 초과하여 연체되는 경우에 채무불이행이 발생한 것으로 봅니다. 그러나, 특정 상황에서, 당사는 내부 또는 외부 정보가 당사에 의한 모든 신용보강을 고려하기 전에는 당사가 계약상의 원금 전체를 수취하지 못할 것을 나타내는 경우에 금융자산에 채무불이행 사건이 발생했다고 볼 수 있습니다. 금융자산은 계약상 현금흐름을 회수하는데 합리적인 기대가 없을 때 제거됩니다.

## 2-6-3 금융부채

### (1) 최초인식 및 측정

금융부채는 최초 인식 시점에 당기손익-공정가치 측정 금융부채, 차입금, 미지급금 또는 효과적인 위험회피 수단으로 지정된 파생상품으로 적절하게 분류됩니다.

모든 금융부채는 최초에 공정가치로 인식되고, 차입금 및 미지급금의 경우에는 직접 관련된

거래원가를 차감합니다.

당사의 금융부채는 매입부채와 기타 미지급금, 차입금을 포함합니다.

## (2) 후속측정

금융부채의 후속측정은 금융부채의 분류에 따라 상이합니다.

### · 당기손익-공정가치 측정 금융부채

당기손익-공정가치 측정 금융부채는 단기매매금융부채와 최초 인식 시점에 당기손익-공정가치로 측정하도록 지정된 금융부채를 포함합니다.

금융부채가 단기간 내에 재매입되는 경우에는 단기매매항목으로 분류됩니다. 이 범주는 또한 기업회계기준서 제1109호에서 정의된 위험회피관계에 있는 위험회피수단으로 지정되지 않은 파생상품을 포함합니다. 또한 분리된 내재파생상품은 위험회피에 효과적인 수단으로 지정되지 않았다면 단기매매항목으로 분류됩니다.

단기매매항목인 금융부채에서 발생하는 손익은 당기손익으로 인식됩니다.

당기손익-공정가치 항목으로 지정된 금융부채는 기업회계기준서 제1109호의 기준을 충족하는 경우에 최초 인식 시점에만 지정됩니다. 당사는 어떠한 금융부채도 당기손익-공정가치 항목으로 지정하지 않았습니다.

### · 차입금

최초 인식 이후에, 이자부 차입금은 후속적으로 유효이자율법을 사용하여 상각후원가로 측정됩니다. 부채가 제거되거나 유효이자율 상각 절차에 따라 발생하는 손익은 당기손익으로 인식됩니다.

상각후원가는 유효이자율의 필수적인 부분인 수수료나 원가에 대한 할인이나 할증액을 고려하여 계산됩니다. 이 범주는 일반적으로 이자부 차입에 적용합니다.

## (3) 제거

금융부채는 그 계약상 의무가 이행되거나 취소되거나 만료된 경우 제거됩니다. 기존 금융부채가 동일 대여자로부터의 다른 계약조건의 다른 금융부채로 대체되거나 기존금융부채의 계약조건이 실질적으로 변경되는 경우, 이러한 대체 또는 변경은 기존 부채의 제거 및 신규 부채의 인식으로 처리되며 장부금액과 지급한 대가의 차이는 당기손익에 반영됩니다.

### 2-6-4 금융자산·금융부채의 상계

인식한 자산과 부채에 대해 법적으로 집행가능한 상계권리를 현재 보유하고 있고 순액으로 결제하거나, 자산을 회수하는 동시에 부채를 결제할 의도를 가지고 있는 경우에는 금융자산과 금융부채를 상계하고 재무상태표에 순액으로 표시하고 있습니다.

## 2-7 재고자산

재고자산은 취득원가와 순실현가능가치 중 낮은 금액으로 평가하고 있습니다. 재고자산의 취득원가는 총평균법(단, 미착품은 개별법)에 의해 산정된 단가와 연중 계속기록법에 의한 수량을 이용하여 계산되며 매 회계연도의 결산기에 실시재고조사를 실시하여 그 기록을 조정하고 있습니다. 한편, 순실현가능가치는 정상적인 영업과정의 예상 판매가격에서 예상되는 추가 완성원가와 판매비용을 차감한 금액으로 산정하고 있습니다.

#### 2-8 관계기업투자

관계기업은 지배기업이 유의적인 영향력을 보유하는 기업입니다. 유의적인 영향력은 피투자자의 재무정책과 영업정책에 관한 의사결정에 참여할 수 있는 능력이지만 그러한 정책의 지배력이나 공동지배력은 아닙니다.

당사는 관계기업투자에 대하여 지분법을 적용하여 회계처리하고 있습니다. 관계기업투자는 최초 취득원가로 인식되며, 취득일 이후 관계기업의 순자산변동액 중 당사의 지분해당액을 인식하기 위하여 장부금액을 가감하고 있습니다. 관계기업과 관련된 영업권은 해당 투자자산의 장부금액에 포함되며 상각 또는 별도의 손상검사를 수행하지 아니하고 있습니다.

관계기업의 영업에 따른 손익 중 당사의 지분 해당분은 포괄손익계산서에 직접 반영되며 기타포괄손익의 변동은 당사의 기타포괄손익의 일부로 표시하고 있습니다. 관계기업의 자본에 직접 반영된 변동이 있는 경우 당사의 지분해당분은 자본변동표에 반영하고 있습니다. 당사와 관계기업간 거래에 따른 미실현손익은 당사의 지분 해당분 만큼 제거하고 있습니다.

관계기업에 대한 이익은 세효과 및 관계기업의 종속기업 비지배지분을 차감한 후의 당사 지분에 해당하는 부분을 포괄손익계산서에 영업외손익에 표시하고 있습니다. 관계기업의 보고기간은 지배기업의 보고기간과 동일하며 당사와 동일한 회계정책의 적용을 위해 필요한 경우 재무제표를 조정하고 있습니다.

지분법을 적용한 이후, 당사는 관계기업투자에 대하여 추가적인 손상차손을 인식할 필요가 있는지 결정합니다. 당사는 매 보고기간말에 관계기업투자가 손상된 객관적인 증거가 있는지 판단하고, 그러한 객관적인 증거가 있는 경우 관계기업투자의 회수가능액과 장부금액과의 차이를 손상차손으로 하여 포괄손익계산서에 인식하고 있습니다.

당사는 관계기업에 대하여 유의적인 영향력을 상실한 때에 종전 관계기업에 대한 잔여 보유 지분이 있다면 그 잔여 지분을 공정가치로 측정하고 있으며, 유의적인 영향력을 상실한 때의 관계기업투자의 장부금액과 잔여지분의 공정가치 및 처분대가와의 차이는 당기손익으로 반영하고 있습니다.

#### 2-9 차입원가

의도된 용도로 사용하거나 판매가능한 상태에 이르게 하는데 상당한 기간을 필요로 하는 자산의 취득, 건설 또는 생산과 직접 관련된 차입원가는 당해 자산 원가의 일부로 자본화하고 있습니다. 기타 차입원가는 발생시 비용으로 계상하고 있습니다.

#### 2-10 투자부동산

투자부동산은 관련 거래원가를 가산한 취득원가로 측정하고 있으며, 발생시점에 자산의 인식요건을 충족한 대체원가를 포함하고 있습니다. 다만, 일상적인 관리활동에서 발생하는 원가는 발생시점에 비용으로 인식하고 있습니다.

투자부동산 중 토지에 대해서는 감가상각을 하지 않으며, 토지를 제외한 투자부동산은 경제적 내용연수에 따라 20~40년을 적용하여 정액법으로 상각하고 있습니다.

당사는 투자부동산을 처분하거나 사용을 통하여 더 이상 미래경제적 효익을 얻을 수 없을 것으로 예상되는 경우 재무제표에서 제거하고 있으며, 이로 인하여 발생하는 순처분금액과 장부금액의 차이는 제거시점의 당기손익에 반영하고 있습니다.

### 2-11 유형자산

당사는 건설중인자산은 취득원가에서 손상차손누계액을 차감한 잔액으로, 유형자산은 취득원가에서 감가상각누계액과 손상차손누계액을 차감한 잔액으로 표시하고 있습니다. 이러한 원가에는 자산의 인식요건을 충족한 대체원가 및 장기건설 프로젝트의 차입원가를 포함하고 있습니다. 유형자산의 주요 부분이 주기적으로 교체될 필요가 있는 경우 연결기업은 그 부분을 개별자산으로 인식하고 해당 내용연수동안 감가상각하고 있습니다. 또한 종합검사 원가와 같이 자산의 인식요건을 충족하는 경우에는 유형자산의 장부금액에 포함되어 있으며, 모든 수선 및 유지비용은 발생시점에 당기손익에 반영하고 있습니다.

당사는 유형자산에 대하여 아래의 내용연수에 따라 정액법으로 감가상각하고 있습니다.

구 분	추정내용연수
건물	20년 ~ 40년
구축물	20년
기계장치	7년
차량운반구	5년
비품	5년

유형자산은 처분하거나 사용 또는 처분을 통하여 미래경제적 효익이 기대되지 않을 경우 제거하고 있으며, 이로 인하여 발생하는 순처분가액과 장부금액의 차이는 제거시점의 당기손익에 반영하고 있습니다.

당사는 매 보고기간말에 유형자산의 잔존가치, 내용연수 및 감가상각방법의 적정성을 검토하고 변경이 필요한 경우 전진적으로 적용하고 있습니다.

### 2-12 무형자산

당사는 개별적으로 취득한 무형자산은 취득원가로 계상하고 사업결합으로 취득하는 무형자산은 매수시점의 공정가치로 계상하며 최초취득 이후 상각누계액과 손상차손누계액을 직접 차감하여 표시하고 있습니다. 한편 내부적으로 창출된 무형자산은 발생시점에 비용항목으로 하여 당기손익에 반영하고 있습니다.

무형자산은 유한한 내용연수를 가진 무형자산과 비한정 내용연수를 가진 무형자산으로 구분되는 바, 유한한 내용연수를 가진 무형자산은 해당 내용연수에 걸쳐 상각하고손상징후가 파악되는 경우 손상여부를 검토하고 있습니다. 또한 내용연수와 상각방법은 매 회계연도말에 그 적정성을 검토하고 있으며 예상 사용기간의 변경이나 경제적효익의 소비형태 변화 등으로 인하여 변경이 필요한 경우에는 추정의 변경으로 회계처리하고 있습니다. 무형자산상각비는 해당 무형자산의 기능과 일관된 비용항목으로 하여 당기손익에 반영하고 있습니다.

한편 비한정 내용연수를 가진 무형자산은 상각하지 아니하되 매년 개별적으로 또는 현금창출단위에 포함하여 손상검사를 수행하고 있습니다. 또한 매년 해당 무형자산에 대하여 비한정 내용연수를 적용하는 것이 적절한지를 검토하고 적절하지 않은 경우 전진적인 방법으로 유한한 내용연수로 변경하고 있습니다.

당사는 무형자산 제거시 순매각금액과 장부금액의 차이로 인한 손익은 제거시점의 당기손익에 반영하고 있습니다.

당사의 무형자산 관련 회계정책을 요약하면 다음과 같습니다.

구분	상각방법	추정내용연수
소프트웨어	정액법	5년
회원권	상각대상아님	비한정

## 2-13 리스

당사는 계약에서 대가와 교환하여, 식별되는 자산의 사용 통제권을 일정기간 이전하게 하는 지를 고려하여 계약의 약정시점에, 계약자체가 리스인지, 계약이 리스를 포함하는지를 판단합니다.

### 2-13-1 리스이용자로서의 회계처리

당사는 단기리스와 소액 기초자산 리스를 제외한 모든 리스에 대하여 하나의 인식과측정 접근법을 적용합니다. 당사는 리스로 지급의무를 나타내는 리스부채와 기초자산의 사용권을 나타내는 사용권자산을 인식합니다.

#### (1) 사용권자산

당사는 리스개시일(즉, 기초자산이 사용가능한 시점)에 사용권자산을 인식합니다. 사용권자산은 원가로 측정하고, 후속 측정 시 원가모형을 적용하였습니다. 원가모형을 적용하기 위하여 감가상각누계액과 손상차손누계액을 차감하고, 리스부채의 재측정에 따른 조정을 반영합니다. 사용권자산의 원가는 인식된 리스부채 금액, 최초 직접원가, 그리고 받은 리스 인센티브를 차감한 리스개시일이나 그 전에 지급한 리스료를포함합니다. 사용권자산은 리스기간과 다음과 같은 자산의 추정된 내용연수 중 짧은 기간에 걸쳐 정액기준으로 감가상각합니다.

구분	내용연수
----	------

토지	40년
건물	10년
차량운반구	3년

리스기간 종료시점에 당사에 기초자산의 소유권이 이전되는 경우나 사용권자산의 원가에 당사가 매수선택권을 행사할 것임이 반영되는 경우, 감가상각은 자산의 기초자산의 추정된 내용연수를 사용하여 계산됩니다.

사용권자산도 손상의 대상이 되며 주식 2-14 비금융자산의 손상에 대한 회계정책에서 설명하였습니다.

### (2) 리스부채

리스 개시일에, 당사는 리스기간에 걸쳐 지급될 리스료의 현재가치로 리스부채를 측정합니다. 리스료는 고정리스료(실질적인 고정리스료를 포함하고, 받을 리스 인센티브는 차감), 지수나 요율에 따라 달라지는 변동리스료 및 잔존가치보증에 따라 지급될 것으로 예상되는 금액으로 구성됩니다. 리스료는 또한 당사가 매수선택권을 행사할 것이 상당히 확실한 경우에 그 매수선택권의 행사가격과 리스기간이 당사의 종료선택권 행사를 반영하는 경우에 그 리스를 종료하기 위하여 부담하는 금액을 포함합니다.

지수나 요율에 따라 달라지는 변동리스료가 아닌 변동리스료는 (재고자산을 생산하는데 발생한 것이 아니라면) 리스료 발생을 유발하는 사건 또는 조건이 발생한 기간의 비용으로 인식합니다.

당사는 리스료의 현재가치를 계산할 때, 리스의 내재이자율을 쉽게 산정할 수 없기 때문에 리스개시일의 증분차입이자율을 사용합니다. 리스개시일 이후 리스부채 금액은 이자를 반영하여 증가하고 지급한 리스료를 반영하여 감소합니다. 또한, 리스부채의 장부금액은 리스기간의 변경, 리스료의 변경(예를 들어, 리스료를 산정할 때 사용한 지수나 요율의 변동으로 생기는 미래 리스료의 변동) 또는 기초자산을 매수하는 선택권 평가에 변동이 있는 경우 재측정됩니다.

### (3) 단기리스와 소액 기초자산 리스

당사는 직원숙소, 비품 등의 리스에 단기리스(즉, 이러한 리스는 리스기간이 리스개시일로부터 12개월 이하이고 매수선택권을 포함하지 않음)에 대한 인식 면제 규정을 적용합니다. 또한 당사는 소액자산으로 간주되는 사무용품 등의 리스에 소액자산 리스에 대한 인식 면제 규정을 적용합니다. 단기리스와 소액자산 리스에 대한 리스료는 발생기준으로 비용을 인식합니다.

### 2-14 비금융자산의 손상

당사는 매 보고기간말에 자산의 손상을 시사하는 징후가 존재하는지 검토하고 있습니다. 그러한 징후가 존재하는 경우 또는 매년 자산에 대한 손상검사가 요구되는 경우, 당사는 자산의 회수가능액을 추정하고 있습니다. 자산의 회수가능액은 자산 또는 현금창출단위의 순공

정가치와 사용가치 중 큰 금액이며, 개별자산별로 결정하나 해당 개별자산의 현금유입이 다른 자산이나 자산집단의 현금유입과 거의 독립적으로 창출되지 않는 경우, 해당 개별자산이 속한 현금창출단위별로 결정됩니다. 자산의 장부금액이 회수가능액을 초과하는 경우, 자산은 손상된 것으로 보며 자산의 장부금액을 회수가능액으로 감소시키게 됩니다.

사용가치는 해당 자산의 기대 미래현금흐름의 추정치를 화폐의 시간가치와 해당 자산의 위험에 대한 시장의 평가를 반영한 세전할인율로 할인한 현재가치로 평가하고 있습니다. 순 공정가치는 최근거래가격을 고려하고 있습니다. 그러한 거래가 식별되지 않는 경우 적절한 평가모형을 사용하여 결정하고 있습니다. 이러한 계산에는 평가배수, 상장주식의 시가 또는 기타 공정가치 지표를 이용하고 있습니다.

당사는 개별자산이 배부된 각각의 현금흐름창출단위에 대하여 작성된 구체적인 재무예산/예측을 기초로 손상금액을 계산하고 있습니다. 재무예산/예측은 일반적으로 5년간의 기간을 다루며 더 긴 기간에 대해서는 장기성장률을 계산하여 5년 이후의 기간에 적용하고 있습니다.

손상차손은 손상된 자산의 기능과 일관된 비용항목으로 하여 당기손익에 반영하고 있습니다.

영업권을 제외한 자산에 대하여 매 보고기간말에 과거에 인식한 자산의 손상차손이 더 이상 존재하지 않거나 또는 감소하였다는 것을 시사하는 징후가 있는지 여부를 평가하며, 그러한 징후가 있는 경우 회수가능액을 추정하고 있습니다. 과거에 인식한 영업권을 제외한 자산의 손상차손은 직전 손상차손의 인식시점 이후 해당 자산의 회수가능액을 결정하는데 사용된 추정치에 변화가 있는 경우에 한하여 손상차손을 인식하지 않았을 경우의 자산의 장부금액의 상각 후 잔액을 한도로 장부금액을 회수가능액으로 증가시키고 이러한 손상차손환입은 당기손익에 반영하고 있습니다.

다음의 자산에 대하여는 자산손상검사에 있어 각각의 기준이 추가적으로 적용되고 있습니다.

#### - 무형자산

당사는 비한정 내용연수를 가진 무형자산에 대하여 매년 12월 31일과 손상징후가 발생하였을 때 개별 자산별 또는 현금창출단위별로 손상검사를 수행하고 있습니다.

#### 2-15 퇴직급여

당사는 확정급여제도를 운영하고 있으며, 확정급여제도의 급여원가는 예측단위적립방식을 이용하여 결정됩니다. 보험수리적손익, 순이자에 포함된 금액을 제외한 사외적립자산의 수익 및 순이자에 포함된 금액을 제외한 자산인식상한효과의 변동으로 구성된 재측정요소는 발생 즉시 기타포괄손익으로 인식하고 있으며 후속적으로 당기손익으로 재분류하지 아니하고 있습니다.

과거근무원가는 제도의 개정이나 축소가 발생하는 시점과 관련 구조조정원가나 해고급여를

인식하는 시점 중 이른 날에 비용으로 인식하고 있습니다.

순이자(순확정급여부채(자산)에 할인율을 곱하여 결정하고 있습니다. 당사는 근무원가와 순확정급여부채의 순이자를 매출원가 및 판매비외관리비의 항목으로 당기손익으로 인식하고 있습니다.

#### 2-16 자기주식

당사는 자기주식을 자본에서 차감하여 회계처리하고 있습니다. 자기주식의 취득, 매각, 발행 또는 취소에 따른 손익은 포괄손익계산서에 반영하지 않으며, 장부금액과 처분대가의 차이는 자본잉여금(또는 기타자본)으로 회계처리하고 있습니다.

#### 2-17 고객과의 계약에서 생기는 수익

고객과의 계약에서 당사는 재화나 용역의 통제가 고객에 이전되었을 때, 해당 재화나 용역의 대가로 받을 권리를 갖게 될 것으로 예상하는 대가를 반영하는 금액으로 수익을 인식합니다. 당사는 고객과의 계약에서 재화나 용역을 고객에게 제공하기 전에 정해진 각 재화나 용역을 통제하므로 대행 서비스를 제외하고는 본인으로 결론 내렸습니다.

#### 2-18 법인세

##### 2-18-1 당기법인세

당기 및 과거기간의 당기법인세부채(자산)는 보고기간말까지 제정되었거나 실질적으로 제정된 세율(및 세법)을 사용하여 과세당국에 납부할(과세당국으로부터 환급받을)것으로 예상되는 금액으로 측정하고 있습니다.

자본에 직접 반영되는 항목과 관련된 당기법인세는 자본에 반영되며 당기손익에 반영되지 않고 있습니다. 경영진은 주기적으로 관련 세법 규정의 해석과 관련해서 법인세 환급액에 대한 회수가능성을 평가하여 필요한 경우 총당금을 설정하고 있습니다.

##### 2-18-2 이연법인세

당사는 자산 및 부채의 재무보고 목적상 장부금액과 세무기준액의 차이인 일시적차이에 대하여 이연법인세자산과 이연법인세부채를 인식하고 있습니다.

당사는 다음의 경우를 제외하고 모든 가산할 일시적차이에 대하여 이연법인세부채를 인식하고 있습니다.

- 영업권을 최초로 인식할 때 이연법인세부채가 발생하는 경우
- 자산 또는 부채를 최초로 인식하는 거래로서 사업결합거래가 아니고 거래 당시 회계이익이나 과세소득에 영향을 미치지 아니하는 거래에서 이연법인세부채가 발생하는 경우
- 종속기업, 관계기업 및 조인트벤처에 대한 투자지분과 관련한 가산할 일시적차이로서 동일 일시적차이의 소멸시점을 통제할 수 있고 예측가능한 미래에 일시적차이가 소멸하지 않을 가능성이 높은 경우

또한 다음의 경우를 제외하고는 차감할 일시적차이, 미사용 세액공제와 세무상결손금이 사용될 수 있는 과세소득의 발생가능성이 높은 경우 이연법인세자산을 인식하고 있습니다.

- 자산 또는 부채를 최초로 인식하는 거래로서 사업결합거래가 아니고 거래 당시 회계이익이나 과세소득에 영향을 미치지 아니하는 거래에서 이연법인세자산이 발생하는 경우
- 종속기업, 관계기업 및 조인트벤처에 대한 투자지분과 관련한 차감할 일시적차이로서 동일 일시적차이가 예측가능한 미래에 소멸할 가능성이 높지 않거나 동일 일시적차이가 사용될 수 있는 과세소득이 발생할 가능성이 높지 않은 경우

이연법인세자산의 장부금액은 매 보고기간말에 검토하며 이연법인세자산의 일부 또는 전부에 대한 혜택이 사용되기에 충분한 과세소득이 발생할 가능성이 더 이상 높지않다면 이연법인세자산의 장부금액을 감액시키고 있습니다. 또한 매 보고기간말마다인식되지 않은 이연법인세자산에 대하여 재검토하여, 미래 과세소득에 의해 이연법인세자산이 회수될 가능성이 높아진 범위까지 과거 인식되지 않은 이연법인세자산을인식하고 있습니다.

이연법인세자산 및 부채는 보고기간말까지 제정되었거나 실질적으로 제정된 세율(및세법)에 근거하여 당해 자산이 실현되거나 부채가 결제될 회계기간에 적용될 것으로 기대되는 세율을 사용하여 측정하고 있습니다.

당기손익 이외로 인식되는 항목과 관련된 당기법인세와 이연법인세는 당기손익 이외의 항목으로 인식하고 있습니다. 이연법인세 항목은 해당 거래에 따라서 기타포괄손익으로 인식하거나 자본에 직접 반영하고 있습니다.

당사는 당기법인세자산과 당기법인세부채를 상계할 수 있는 법적으로 집행가능한 권리를 가지고 있고 과세대상기업이 동일한 경우 혹은 과세대상기업은 다르지만 당기법인세부채와 자산을 순액으로 결제할 의도가 있거나, 유의적인 금액의 이연법인세부채가 결제되거나 이연법인세자산이 회수될 미래의 각 회계기간마다 자산을 실현하는 동시에 부채를 결제할 의도가 있는 경우에 이연법인세자산과 이연법인세부채가동일한 과세당국과 관련이 있는 경우에만 이연법인세자산과 이연법인세부채를 상계하여 표시하고 있습니다.

#### 2-19 총당부채

당사는 과거사건의 결과로 현재의무(법적의무 또는 의제의무)가 존재하고, 당해 의무를 이행하기 위하여 경제적효익을 갖는 자원이 유출될 가능성이 높으며, 당해 의무의이행에 소요되는 금액을 신뢰성있게 추정할 수 있는 경우에 총당부채를 인식하고 있습니다. 총당부채를 결제하기 위하여 필요한 지출액의 일부 또는 전부를 제3자가 변제할 것이 예상되는 경우 당사가 의무를 이행한다면 변제를 받을 것이 거의 확실하게되는 때에 한하여 변제금액을 인식하고 별도의 자산으로 회계처리하고 있습니다. 총당부채와 관련하여 포괄손익계산서에 인식되는 비용은 제3자의 변제와 관련하여 인식한 금액과 상계하여 표시하고 있습니다. 화폐의 시간가치 효과가 중요한 경우 총당부채는 부채의 특유위험을 반영한 현행 세전 이자율로 할인하고 있습니다. 총당부채를 현재가치로 평가하는 경우, 기간 경과에따른 장부금액의 증가는 금융원가로 인식하고 있습니다.

#### 2-20 현금배당

당사는 배당을 지급하기 위해 분배가 승인되고 더 이상 기업에게 재량이 없는 시점에부채를 인식하고 있습니다. 주주에 대한 분배는 주주에 의한 승인을 필요로 합니다. 대응되는 금액

은 자본에 직접 반영하고 있습니다.

#### 2-21 주당이익

기본주당이익은 당사의 보통주소유주에게 귀속되는 당기순이익을 가중평균유통보통주식수로 나누어 계산하며, 희석주당이익은 당사의 보통주소유주에게 귀속되는 희석당기순이익을 가중평균유통보통주식수에 희석성 잠재적보통주가 보통주로 변경되는 경우 발행될 보통주의 가중평균주식수를 합한 주식수로 나누어 계산합니다.

#### 2-22 매각예정분류자산 및 중단영업

비유동자산(또는 처분자산집단)은 장부금액이 매각거래를 통하여 주로 회수되고, 매각될 가능성이 매우 높은 경우에 '매각예정분류자산'으로 분류하며, 장부금액과 순공정가치 중 작은 금액으로 측정하고 있습니다.

영업활동이 종료된 영업의 구분단위 또는 처분 등의 이유로 매각예정으로 분류된 구분 단위가 주요 사업계열이나 영업지역에 해당하는 경우 중단영업으로 분류하여 관련 세후 손익을 손익계산서에 중단영업손익의 과목으로 별도 표시하며, 중단영업의 영업활동, 투자활동 및 재무활동에서 발생한 순현금흐름을 주석으로 표시하고 있습니다.

#### 2-23 제·개정된 기준서의 적용

당사는 2025년 1월 1일로 개시하는 회계기간부터 다음의 제·개정 기준서 및 해석서를 신규로 적용하였습니다.

-기업회계기준서 제1021호 ' 환율변동효과' 와 기업회계기준서 제1101호 ' 한국채택국제회계기준의 최초채택' 개정 - 교환가능성 결여

통화의 교환가능성을 평가하고 다른 통화와 교환이 가능하지 않다면 현물환율을 추정하며 관련 정보를 공시하도록 하고 있습니다. 해당 기준서의 개정이 재무제표에 미치는 중요한 영향은 없습니다.

### 3. 중요한 회계적 판단, 추정 및 가정

당사의 경영자는 재무제표 작성시 보고기간말 현재 수익, 비용, 자산 및 부채에 대한 보고금액과 우발부채에 대한 주석공시사항에 영향을 미칠 수 있는 판단, 추정 및 가정을 하여야 합니다. 그러나 이러한 추정 및 가정의 불확실성은 향후 영향을 받을 자산 및 부채의 장부금액에 중요한 조정을 유발할 수 있습니다. 당사가 노출된 위험 및 불확실성에 대한 기타 공시사항으로 자본관리, 재무위험관리 및 정책, 민감도 분석이 있습니다.

다음 회계연도 내에 자산과 부채의 장부금액에 중요한 조정을 유발할 수 있는 중요한 위험을 내포한 보고기간말 현재의 미래에 대한 중요한 가정 및 추정의 불확실성에 대한 기타 주요 원천은 다음과 같습니다. 가정 및 추정은 재무제표를 작성하는 시점에 입수가

능한 변수에 근거하고 있습니다. 현재의 상황과 미래에 대한 가정은 시장의 변화나 당사의 통제에서 벗어난 상황으로 인해 변화할 수 있습니다. 그러한 변화가 발생시 이를 가정에 반영하고 있습니다.

### 3-1 금융상품의 공정가치

활성시장이 없는 금융상품의 공정가치는 현금흐름할인법을 포함한 평가기법을 적용하여 산정하였습니다. 이러한 평가기법에 사용된 입력요소에 관측가능한 시장의 정보를 이용할 수 없는 경우 공정가치의 산정에 상당한 추정이 요구됩니다. 이러한 판단에는 유동성 위험, 신용위험, 변동성 등에 대한 입력변수의 고려가 포함됩니다. 이러한 요소들에 대한 변화는 금융상품의 공정가치에 영향을 줄 수 있습니다.

### 3-2 퇴직급여제도

확정급여퇴직연금제도 및 퇴직후의료급여제도의 원가와 퇴직연금채무의 현재가치는 보험수리적 평가방법을 통해 결정됩니다. 보험수리적 평가방법의 적용을 위해서는 다양한 가정을 세우는 것이 필요합니다. 이러한 가정의 설정은 할인율, 미래임금상승률, 사망률 및 미래연금상승률의 결정 등을 포함합니다. 평가방법의 복잡성과 기본 가정 및 장기적인 성격으로 인해 확정급여채무는 이러한 가정들에 따라 민감하게 변동됩니다. 모든 가정은 매 보고기간종료일마다 검토됩니다.

적절한 할인율을 결정하기 위하여 경영진은 AA등급 이상의 회사채의 이자율을 참조하고 있습니다. 사망률은 공개적으로 활용가능한 표에 기초하고 있으며 미래임금상승률 및 미래연금상승률은 기대인플레이션율에 기초하고 있습니다.

### 3-3 비금융자산의 손상

당사는 매 보고기간종료일에 모든 비금융자산에 대하여 손상징후의 존재 여부를 평가합니다. 영업권과 비한정 내용연수의 무형자산에 대해서는 매년 또는 손상징후가 있는 경우에 손상검사를 수행합니다. 기타 비금융자산에 대해서는 장부금액이 회수가능하지 않을 것이라는 징후가 있을 때 손상검사를 수행합니다. 사용가치를 계산하기 위하여 경영자는 해당 자산이나 현금창출단위로부터 발생하는 미래기대현금흐름을 추정하고 동 미래기대현금흐름의 현재가치를 계산하기 위한 적절한 할인율을 선택하여야 합니다.

### 3-4 리스 - 증분차입이자율의 산정

당사는 리스의 내재이자율을 쉽게 산정할 수 없으므로, 리스부채를 측정하기 위해 증분차입이자율을 사용합니다. 증분차입이자율은 당사가 비슷한 경제적 환경에서 비슷한 기간에 걸쳐 비슷한 담보로 사용권자산과 가치가 비슷한 자산 획득에 필요한 자금을 차입한다면 지급해야 하는 이자율입니다. 따라서 증분차입이자율은 관측가능한 요율이 없거나 리스 조건을 반영하기 위하여 조정되어야 하는 경우 측정이 요구되는 당사가 '지

불해야 하는'사항을 반영합니다. 당사는 가능한 경우(시장이자율과 같은) 관측가능한 투입변수를 이용하여 증분차입이자율을 측정하고 특정 기업별 추정치를 작성해야 합니다.

#### 4. 공표되었으나 아직 시행되지 않은 회계기준

당사의 재무제표 발행승인일 현재 공표되었으나 아직 시행되지 않아 당사가 채택하지 않은 한국채택국제회계기준의 기준서 및 해석서의 제·개정내역은 다음과 같습니다.

-기업회계기준서 제1109호 '금융상품', 제1107호 '금융상품: 공시' 개정  
실무에서 제기된 의문에 대응하고 새로운 요구사항을 포함하기 위해 기업회계기준서 제1109호 '금융상품' 과 제1107호 '금융상품: 공시' 가 개정되었습니다. 동 개정사항은 2026년 1월 1일 이후 시작하는 회계연도부터 적용되며, 조기적용이 허용됩니다. 주요 개정내용은 다음과 같습니다. 당사는 동 개정으로 인한 재무제표의 영향을 검토 중에 있습니다.

· 특정 기준을 충족하는 경우, 결제일 전에 전자지급시스템을 통해 금융부채가 결제된 것으로(제거된 것으로) 간주할 수 있도록 허용

-한국채택국제회계기준 연차개선Volume 11

한국채택국제회계기준 연차개선Volume 11은 2026년 1월 1일 이후 시작하는 회계연도부터 적용되며, 조기적용이 허용됩니다. 당사는 동 개정으로 인해 재무제표에 중요한 영향은 없을 것으로 예상하고 있습니다.

- 기업회계기준서 제1101호 '한국채택국제회계기준의 최초채택' : K-IFRS 최초 채택시 위험회피회계 적용
- 기업회계기준서 제1107호 '금융상품: 공시' : 제거 손익, 실무적용지침
- 기업회계기준서 제1109호 '금융상품' : 리스부채의 제거 회계처리와 거래가격의 정의
- 기업회계기준서 제1110호 '연결재무제표' : 사실상의 대리인 결정
- 기업회계기준서 제1007호 '현금흐름표' : 원가법

-기업회계기준서 제1109호 '금융상품', 제1107호 '금융상품: 공시' 개정 - 자연에 의존하는 전력과 관련된 계약

전력 생산의 원천이 통제할 수 없는 자연 조건(예: 날씨)에 의존하기 때문에 기업이 기초 전력량의 변동성에 노출되는 계약으로 자연에 의존하는 전력과 관련된 계약을 정의하고, '자연에 의존하는 전력을 매입 또는 매도하는 계약' 이 자가 사용 예외의 평가대상임을 명확히 하였습니다. 또한, 자연에 의존하는 '예상 전력거래의 '변동 가능 명목수량' 을 '위험회피대상항목' 으로 지정할 수 있게 하는 등 위험회피회계 요건을

변경하고, 관련 공시를 추가하였습니다. 동 개정사항은 2026년 1월 1일 이후 시작하는 회계연도부터 적용되며, 조기적용이 허용됩니다. 해당 기준서의 개정이 재무제표에 미치는 중요한 영향은 없습니다.

-기업회계기준서 제1118호 ‘재무제표 표시와 공시’ 제정

기업회계기준서 제1118호 ‘재무제표 표시와 공시’는 제1001호 '재무제표 표시'를 대체하며, 유사 기업 간 재무성과의 비교가능성을 높이고 이용자에게 더욱 목적적합한 정보를 제공하기 위한 새로운 요구사항을 포함합니다. 재무제표 항목의 인식이나 측정에는 영향을 미치지 않지만, 손익계산서와 ‘경영진이 정의한 성과측정치’의 공시를 포함해 표시와 공시에 미치는 영향은 광범위할 것으로 예상합니다.

기준서는 2027년 1월 1일 이후 시작하는 회계연도부터 적용되며, 조기도입이 가능합니다. 기준서의 소급 작성 요구에 따라, 2026년 12월 31일로 종료되는 회계연도의 비교 정보는 기업회계기준서 제1118호에 따라 재작성됩니다.

5. 영업부문정보

지역에 대한 공시

당기 (단위 : 원)

	지역			지역 합계
	본사 소재지 국가	외국		
		중국	기타 국가	
수익(매출액)	128,353,920,354	24,847,759,392	61,291,274,296	214,492,954,042
비유동자산	110,172,560,499	0	0	110,172,560,499

전기 (단위 : 원)

	지역			지역 합계
	본사 소재지 국가	외국		
		중국	기타 국가	
수익(매출액)	142,007,406,282	42,322,499,495	63,143,358,792	247,473,264,569
비유동자산	96,088,285,369	0	0	96,088,285,369

외부고객으로부터의 수익을 개별 국가에 귀속시키는 기준에 대한 기술  
위 지역별 정보는 고객의 위치를 기초로 하여 작성된 것입니다.

비유동자산에 대한 기술

투자부동산, 유형자산, 무형자산, 사용권자산으로 구성되어 있습니다.

주요 고객에 대한 공시

당기

	주요 고객
기업전체 수익에 대한 비율	0.2925
주요 고객에 대한 정보	단일 고객에의 매출이 당사 총 매출의 10% 이상인 주요 고객은 1개사(전기: 1개사)입니다.

전기

	주요 고객
기업전체 수익에 대한 비율	0.2901
주요 고객에 대한 정보	단일 고객에의 매출이 당사 총 매출의 10% 이상인 주요 고객은 1개사(전기: 1개사)입니다.

## 6. 현금및현금성자산

현금및현금성자산 공시

당기

(단위 : 원)

		공시금액
보유현금		5,510,330
예금잔액		7,007,323,621
예금잔액	당좌예금	1,681,515,519
	보통예금	1,304,775,909
	외화예금	3,983,590,417
	기타예금	37,441,776
현금및현금성자산 합계		7,012,833,951

전기

(단위 : 원)

		공시금액
보유현금		6,419,550
예금잔액		9,454,506,001
예금잔액	당좌예금	738,945,725
	보통예금	4,662,714,918
	외화예금	4,015,721,026
	기타예금	37,124,332
현금및현금성자산 합계		9,460,925,551

## 7. 매출채권및기타채권

매출채권 및 기타채권의 공시

당기

(단위 : 원)

	총장부금액	손상차손누계액	장부금액 합계
유동매출채권	37,969,464,980	(79,757,368)	37,889,707,612
단기미수금	136,288,813	0	136,288,813
매출채권 및 기타유 동채권 합계	38,105,753,793	(79,757,368)	38,025,996,425

전기

(단위 : 원)

	총장부금액	손상차손누계액	장부금액 합계
유동매출채권	42,455,563,895	(149,819,719)	42,305,744,176
단기미수금	15,380,694	0	15,380,694
매출채권 및 기타유 동채권 합계	42,470,944,589	(149,819,719)	42,321,124,870

매출채권 및 기타채권 손실충당금과 총장부금액의 변동에 대한 공시

당기

(단위 : 원)

	금융상품
	매출채권및기타채권
	장부금액
	손상차손누계액
기초금융자산	(149,819,719)
기대신용손실전(환)입, 금융자산	2,742,351
제각채권 회수, 금융자산	67,320,000
기말금융자산	(79,757,368)

전기

(단위 : 원)

	금융상품
	매출채권및기타채권
	장부금액
	손상차손누계액
기초금융자산	(222,283,425)
기대신용손실전(환)입, 금융자산	72,463,706
제각채권 회수, 금융자산	0
기말금융자산	(149,819,719)

연체되거나 손상된 매출채권 및 기타채권에 대한 공시

당기

(단위 : 원)

	금융상품의 신용손상			
	신용이 손상되지 않은 금융상품		신용이 손상된 금융상품	
	장부금액			
	총장부금액	손상차손누계액	총장부금액	손상차손누계액
	연체상태			
	현재			
매출채권 및 기타유동채권	38,030,753,793	(4,757,368)	75,000,000	(75,000,000)

전기

(단위 : 원)

	금융상품의 신용손상			
	신용이 손상되지 않은 금융상품		신용이 손상된 금융상품	
	장부금액			
	총장부금액	손상차손누계액	총장부금액	손상차손누계액
	연체상태			
	현재			
매출채권 및 기	42,328,624,589	(7,499,719)	142,320,000	(142,320,000)

	금융상품의 신용손상			
	신용이 손상되지 않은 금융상품		신용이 손상된 금융상품	
	장부금액			
	총장부금액	손상차손누계액	총장부금액	손상차손누계액
	연체상태			
	현재			
타유동채권				

연체되거나 손상된 금융자산에 대한 공시, 합계

당기

(단위 : 원)

	장부금액		장부금액 합계
	총장부금액	손상차손누계액	
	연체상태		
	현재		
매출채권 및 기타유 동채권	38,105,753,793	(79,757,368)	38,025,996,425

전기

(단위 : 원)

	장부금액		장부금액 합계
	총장부금액	손상차손누계액	
	연체상태		
	현재		
매출채권 및 기타유 동채권	42,470,944,589	(149,819,719)	42,321,124,870

양도한 매출채권에 대한 기술

당사는 양도한 매출채권이 금융상품의 제거요건을 충족하지 못하는 경우 장부상 매출채권으로 계속 인식하고 있으며, 보고기간종료일 현재 양도하였으나 제거되지 아니한 매출채권은 없습니다.

#### 8. 기타금융자산 및 기타금융부채

기타 채권에 대한 공시

당기

(단위 : 원)

		공시금액
기타유동금융자산		20,973,384,049
기타유동금융자산	단기금융상품	0
	단기대여금	20,584,257,000
	단기미수수익	389,127,049
	단기임차보증금	0
기타비유동금융자산		443,154,704
기타비유동금융자산	장기금융상품	11,500,000
	장기대여금	75,100,000
	장기미수수익	0
	장기임차보증금	356,554,704

전기

(단위 : 원)

		공시금액
기타유동금융자산		26,770,590,208
기타유동금융자산	단기금융상품	0
	단기대여금	26,505,417,000
	단기미수수익	265,173,208
	단기임차보증금	0
기타비유동금융자산		550,054,704

		공시금액
기타비유동금융자산	장기금융상품	11,500,000
	장기대여금	180,000,000
	장기미수수익	0
	장기임차보증금	358,554,704

사용이 제한된 금융자산

당기

(단위 : 원)

	금융자산, 분류
	장기금융상품
	거래상대방
	한국산업은행 등
사용이 제한된 금융자산	11,500,000
사용이 제한된 금융자산에 대한 설명	당좌개설보증금

전기

(단위 : 원)

	금융자산, 분류
	장기금융상품
	거래상대방
	한국산업은행 등
사용이 제한된 금융자산	11,500,000
사용이 제한된 금융자산에 대한 설명	당좌개설보증금

기타 채무에 대한 공시

당기

(단위 : 원)

		공시금액
기타유동금융부채		629,310,050
기타유동금융부채	단기미지급비용	629,310,050
	단기임대보증금	0
기타비유동금융부채		94,000,000
기타비유동금융부채	장기미지급비용	0
	장기임대보증금	94,000,000

전기

(단위 : 원)

		공시금액
기타유동금융부채		639,038,438
기타유동금융부채	단기미지급비용	639,038,438
	단기임대보증금	0
기타비유동금융부채		119,000,000
기타비유동금융부채	장기미지급비용	0
	장기임대보증금	119,000,000

## 9. 기타자산 및 기타부채

기타자산에 대한 공시

당기

(단위 : 원)

		공시금액
기타유동자산		3,740,108,454
기타유동자산	유동선급금	2,112,871,993
	유동선급비용	61,609,332
	유동부가세미수금	1,565,627,129

		공시금액
기타비유동자산		0
기타비유동자산	비유동선급금	0
	장기선급비용	0
	비유동부가세미수금	0

전기

(단위 : 원)

		공시금액
기타유동자산		1,917,854,594
기타유동자산	유동선급금	297,754,257
	유동선급비용	88,137,155
	유동부가세미수금	1,531,963,182
기타비유동자산		0
기타비유동자산	비유동선급금	0
	장기선급비용	0
	비유동부가세미수금	0

기타 부채에 대한 공시

당기

(단위 : 원)

		공시금액
기타 유동부채		238,120,836
기타 유동부채	유동선수금	32,214,450
	단기예수금	205,906,386
	단기선수수익	0
기타 비유동 부채		10,366,350,000
	비유동 선수금	0

		공시금액
기타 비유동 부채	장기예수금	0
	장기선수수익	10,366,350,000

전기 (단위 : 원)

		공시금액
기타 유동부채		652,320,855
기타 유동부채	유동선수금	412,562,689
	단기예수금	239,758,166
	단기선수수익	0
기타 비유동 부채		10,366,350,000
기타 비유동 부채	비유동 선수금	0
	장기예수금	0
	장기선수수익	10,366,350,000

## 10. 재고자산

재고자산 세부내역

당기 (단위 : 원)

	총장부금액	재고자산 평가총당금	장부금액 합계
유동제품	21,585,792,675	(1,784,349,896)	19,801,442,779
유동원재료	7,583,058,434	(847,216,841)	6,735,841,593
유동미착품	1,233,775,656	0	1,233,775,656
총유동재고자산	30,546,810,103	(2,775,750,075)	27,771,060,028

전기 (단위 : 원)

	총장부금액	재고자산 평가총당금	장부금액 합계
유동제품	25,001,620,676	(2,271,213,119)	22,730,407,557
유동원재료	9,335,936,911	(504,536,956)	8,831,399,955
유동미착품	274,586,777	0	274,586,777
총유동재고자산	34,612,144,364	(2,775,750,075)	31,836,394,289

재고자산 원가에 대한 공시

당기 (단위 : 원)

	공시금액
재고자산 평가손실환입	(144,183,338)

전기 (단위 : 원)

	공시금액
재고자산 평가손실환입	(581,069,610)

11. 기타포괄손익-공정가치측정금융자산

금융자산의 공시

당기 (단위 : 원)

	공정가치평가를 기타포괄손익으로 인식하는 금융자산
기초금융자산	453,500,000
금융자산의 증가(감소)	1,000

	공정가치평가를 기타포괄손익으로 인식하는 금융자산
기말금융자산	453,501,000

전기 (단위 : 원)

	공정가치평가를 기타포괄손익으로 인식하는 금융자산
기초금융자산	453,500,000
금융자산의 증가(감소)	0
기말금융자산	453,500,000

기타포괄손익-공정가치측정금융자산의 세부 내역에 대한 공시

당기 (단위 : 원)

	금융자산, 범주		
	공정가치평가를 기타포괄손익으로 인식하는 금융자산		
	지분증권		
	한국계면활성제	진양개발(주)	제일화성
주식수	35	900	33,660
금융자산	3,500,000	450,000,000	1,000
금융자산, 공정가치	3,500,000	450,000,000	1,000

전기 (단위 : 원)

	금융자산, 범주		
	공정가치평가를 기타포괄손익으로 인식하는 금융자산		
	지분증권		
	한국계면활성제	진양개발(주)	제일화성
주식수			
금융자산	3,500,000	450,000,000	0
금융자산, 공정가치			

기타포괄손익-공정가치측정금융자산의 취득원가에 대한 공시

(단위 : 원)

	측정 전체		
	취득원가		
	금융자산, 범주		
	공정가치평가를 기타포괄손익으로 인식하는 금융자산		
	지분증권		
	한국계면활성제	진양개발(주)	제일화성
금융자산	3,500,000	450,000,000	1,000

지분증권 및 출자금의 장부금액에 대한 기술

당사가 보유한 지분증권 및 출자금의 장부금액은 공정가치의 최선의 추정치입니다.

## 12. 관계기업투자

12-1 관계기업투자의 현황

(단위: 원)

회사명	주요 영업활동	소재지	결산월	당기말		전기말	
				지분율(%) (주1)	장부금액	지분율(%) (주1)	장부금액
(주)경산	화학약품의 도매	한국	12월	29.4%	13,540,473,419	29.4%	12,218,705,151

(주)경산씨앤엘	화학약품의 운송	한국	12월	20.8%	2,682,902,497	20.8%	2,554,415,252
바스프한농화성 솔루션스(주)	화학약품의 제조 및 판매	한국	12월	49.0%	12,551,823,910	49.0%	7,466,062,052
합 계					28,775,199,826		22,239,182,455

(주1) 피투자회사가 보유하고 있는 자기주식을 차감한 후의 유효지분율로 계산되었습니다. 한편, 당사가 보유한 관계기업 투자는 모두 비상장주식입니다.

12-2 관계기업투자의 내역

(단위: 원)

회사명	당기말			전기말		
	취득원가	순자산가액(주1)	장부금액	취득원가	순자산가액(주1)	장부금액
(주)경산	250,000,000	16,410,304,869	13,540,473,419	250,000,000	14,783,768,202	12,218,705,151
(주)경산씨앤엘	190,000,000	2,682,902,497	2,682,902,497	190,000,000	2,554,415,252	2,554,415,252
바스프한농화성 솔루션스(주)	6,938,196,503	12,202,236,210	12,551,823,910	6,938,196,503	7,094,209,779	7,466,062,052
합 계	7,378,196,503	31,295,443,576	28,775,199,826	7,378,196,503	24,432,393,233	22,239,182,455

(주1) (주)경산의 순자산은 (주)경산의 연결재무제표 상 지배기업소유주지분 중 당사의 지분을 해당액입니다.

12-3 관계기업투자의 변동내역

<당기>

(단위: 원)

회사명	기초	취득	지분법이익	배당	지분법자본변동	기말
(주)경산	12,218,705,151	-	1,649,853,909	(-)750,000,000	421,914,359	13,540,473,419
(주)경산씨앤엘	2,554,415,252	-	181,703,843	(-)47,500,000	(-)5,716,598	2,682,902,497
바스프한농화성솔루션스(주)	7,466,062,052	6,603,632,000	(-)1,417,798,105	-	(-)100,072,037	12,551,823,910
합계	22,239,182,455	6,603,632,000	413,759,647	(-)797,500,000	316,125,724	28,775,199,826

<전기>

(단위: 원)

회사명	기초	취득	지분법이익	배당	지분법자본변동	기말
(주)경산	13,440,994,694	-	(-)74,659,157	(-)1,125,000,000	(-)22,630,386	12,218,705,151
(주)경산씨앤엘	2,384,111,545	-	208,303,707	(-)38,000,000	-	2,554,415,252
바스프한농화성솔루션스(주)	7,312,957,446	-	53,032,569	-	100,072,037	7,466,062,052
합계	23,138,063,685	-	186,677,119	(-)1,163,000,000	77,441,651	22,239,182,455

12-4 관계기업투자 요약재무정보

<당기>

(단위: 원)

회사명	자산	부채	순자산	매출액	당기순이익
(주)경산(주1)	116,052,290,412	61,614,454,350	56,622,485,638	155,668,479,254	5,734,754,749
(주)경산씨앤엘	14,041,809,167	1,152,351,645	12,889,457,522	11,881,719,242	759,108,466
바스프한농화성솔루션스(주)	77,081,443,834	52,178,920,956	24,902,522,878	4,874,850,091	(-)3,052,256,263

(주1) (주)경산의 순자산 및 당기순이익은 (주)경산의 연결재무제표 상 지배기업소유주지분 해당액입니다.

<전기>

(단위: 원)

회사명	자산	부채	순자산	매출액	당기순이익
-----	----	----	-----	-----	-------

(주)경산(주1)	108,009,697,950	59,434,193,772	50,264,811,888	160,827,038,626	(-)185,745,272
(주)경산씨앤엘	13,497,773,240	1,111,732,435	12,386,040,805	12,643,705,471	1,000,844,499
바스프한농화학솔루션스(주)	71,963,100,889	57,485,121,748	14,477,979,141	12,878,272,294	302,034,471

(주1) (주)경산의 순자산 및 당기순이익은 (주)경산의 연결재무제표 상 지배기업소유주지분 해당액입니다.

### 13. 투자부동산

투자부동산에 대한 세부 정보 공시

당기

(단위 : 원)

	자산					
	토지			건물		
	장부금액		장부금액 합계	장부금액		장부금액 합계
총장부금액	감가상각누계액, 상각누계액 및 손상차손누계액	총장부금액		감가상각누계액, 상각누계액 및 손상차손누계액		
기초 투자부동산	4,576,054,729	0	4,576,054,729	419,761,830	(333,060,742)	86,701,088
처분, 투자부동산	(246,641,950)	0	(246,641,950)	(229,716,580)	229,716,580	0
감가상각비, 투자부동산		0	0		(7,083,104)	(7,083,104)
기말 투자 부동산	4,329,412,779	0	4,329,412,779	190,045,250	(110,427,266)	79,617,984

전기

(단위 : 원)

	자산					
	토지			건물		
	장부금액		장부금액 합계	장부금액		장부금액 합계
총장부금액	감가상각누계액, 상각누계액 및 손상차손누계액	총장부금액		감가상각누계액, 상각누계액 및 손상차손누계액		
기초 투자부동산	4,576,054,729	0	4,576,054,729	419,761,830	(325,977,638)	93,784,192
처분, 투자부동산	0	0	0	0	0	0
감가상각비, 투자부동산		0	0		(7,083,104)	(7,083,104)
기말 투자 부동산	4,576,054,729	0	4,576,054,729	419,761,830	(333,060,742)	86,701,088

투자부동산 합계의 장부금액에 대한 공시

당기

(단위 : 원)

	총장부금액	감가상각누계액, 상 각누계액 및 손상차 손누계액	장부금액 합계
기초 투자부동산	4,995,816,559	(333,060,742)	4,662,755,817
처분, 투자부동산	(476,358,530)	229,716,580	(246,641,950)
감가상각비, 투자부 동산	0	(7,083,104)	(7,083,104)
기말 투자 부동산	4,519,458,029	(110,427,266)	4,409,030,763

전기

(단위 : 원)

	총장부금액	감가상각누계액, 상 각누계액 및 손상차 손누계액	장부금액 합계
기초 투자부동산	4,995,816,559	(325,977,638)	4,669,838,921
처분, 투자부동산	0	0	0
감가상각비, 투자부 동산	0	(7,083,104)	(7,083,104)
기말 투자 부동산	4,995,816,559	(333,060,742)	4,662,755,817

투자부동산과 관련하여 당기손익으로 인식한 금액에 대한 공시

당기

(단위 : 원)

	공시금액
투자부동산에서 발생한 임대수익	230,022,400

전기

(단위 : 원)

	공시금액
투자부동산에서 발생한 임대수익	246,565,400

투자부동산의 공정가치 측정에 대한 공시

당기

(단위 : 원)

	측정 전체		
	재무상태표상에 공정가치로 측정되지 않았지만 공시된 공정가치		
	자산		자산 합계
	토지	건물	
투자부동산	6,678,477,000	86,285,204	6,764,762,204

전기

(단위 : 원)

	측정 전체		
	재무상태표상에 공정가치로 측정되지 않았지만 공시된 공정가치		
	자산		자산 합계
	토지	건물	
투자부동산	7,117,955,040	161,935,759	7,279,890,799

#### 14. 유형자산

유형자산에 대한 세부 정보 공시  
당기

	유형자산													
	토지			건물			구축물			기계장치			차량운반구	
	장부금액		장부금액 합계	장부금액		장부금액 합계	장부금액		장부금액 합계	장부금액		장부금액 합계	장부금액	
	총장부금액	감가상각누계액, 상각누계액 및 손상차손누계액		총장부금액	감가상각누계액, 상각누계액 및 손상차손누계액		총장부금액	감가상각누계액, 상각누계액 및 손상차손누계액		총장부금액	감가상각누계액, 상각누계액 및 손상차손누계액		총장부금액	감가상각누계액, 상각누계액 및 손상차손누계액
기초 유형자산	23,373,893,926	0	23,373,893,926	23,345,764,245	(6,298,590,644)	17,047,173,601	25,351,180,504	(11,513,818,181)	13,837,362,323	122,745,043,247	(89,358,531,419)	33,386,511,828	600,919,963	(516,930,650)
사업결합을 통한 취득 이외의 증가, 유형자산	0	0	0	125,199,880	0	125,199,880	1,080,824,400	0	1,080,824,400	1,342,495,000	0	1,342,495,000	0	0
감가상각비, 유형자산	0	0	0	0	(600,173,512)	(600,173,512)	0	(1,188,205,757)	(1,188,205,757)	0	(8,655,736,520)	(8,655,736,520)	0	(35,221,580)

	유형자산													
	토지			건물			구축물			기계장치			차량운반구	
	장부금액		장부금액 합계	장부금액		장부금액 합계	장부금액		장부금액 합계	장부금액		장부금액 합계	장부금액	
	총장부금액	감가상각누계액, 상각누계액 및 손상차손누계액		총장부금액	감가상각누계액, 상각누계액 및 손상차손누계액		총장부금액	감가상각누계액, 상각누계액 및 손상차손누계액		총장부금액	감가상각누계액, 상각누계액 및 손상차손누계액		총장부금액	감가상각누계액, 상각누계액 및 손상차손누계액
유형자산의 처분 및 폐기	(132,218,437)	0	(132,218,437)	(241,600,101)	121,172,913	(120,427,188)	0	0	0	(318,850,000)	317,128,711	(1,721,289)	(113,761,346)	113,761,346
대체에 따른 증가(감소), 유형자산	0	0	0	51,700,000	0	51,700,000	260,650,000	0	260,650,000	144,300,000	0	144,300,000	0	0
경상연구개발비 대체에 따른 증가(감소), 유형자산	0	0	0	0	0	0	0	0	0	0	0	0	0	0
기말 유형자산	23,241,675,489	0	23,241,675,489	23,281,064,024	(6,777,591,243)	16,503,472,781	26,692,654,904	(12,702,023,938)	13,990,630,966	123,912,988,247	(97,697,139,228)	26,215,849,019	487,158,617	(438,390,890)

전기

	유형자산													
	토지			건물			구축물			기계장치			차량운반구	
	장부금액		장부금액 합계	장부금액		장부금액 합계	장부금액		장부금액 합계	장부금액		장부금액 합계	장부금액	
	총장부금액	감가상각누계액, 상각누계액 및 손상차손누계액		총장부금액	감가상각누계액, 상각누계액 및 손상차손누계액		총장부금액	감가상각누계액, 상각누계액 및 손상차손누계액		총장부금액	감가상각누계액, 상각누계액 및 손상차손누계액		총장부금액	감가상각누계액, 상각누계액 및 손상차손누계액
기초 유형자산	23,391,437,748	0	23,391,437,748	22,480,135,443	(5,725,250,830)	16,754,884,613	21,348,253,231	(10,355,225,322)	10,993,027,909	121,920,748,247	(80,539,600,695)	41,381,147,552	550,741,260	(429,070,080)
사업결합을 통한 취득 이외의 증가, 유형자산	402,120	0	402,120	741,353,360	0	741,353,360	2,676,400,000	0	2,676,400,000	1,060,800,000	0	1,060,800,000	50,178,703	0
감가상각비, 유형자산	0	0	0	0	(587,080,189)	(587,080,189)	0	(1,158,592,859)	(1,158,592,859)	0	(9,039,326,477)	(9,039,326,477)	0	(87,860,570)
유형자산의 처분 및 폐기	(17,945,942)	0	(17,945,942)	(26,624,558)	13,740,375	(12,884,183)	0	0	0	(236,505,000)	220,395,753	(16,109,247)	0	0
대체에 따른 증가(감소), 유형자산	0	0	0	150,900,000	0	150,900,000	1,326,527,273	0	1,326,527,273	0	0	0	0	0

	유형자산													
	토지			건물			구축물			기계장치			차량운반구	
	장부금액		장부금액 합계	장부금액		장부금액 합계	장부금액		장부금액 합계	장부금액		장부금액 합계	장부금액	
	총장부금액	감가상각누계액, 상각누계액 및 손상차손누계액		총장부금액	감가상각누계액, 상각누계액 및 손상차손누계액		총장부금액	감가상각누계액, 상각누계액 및 손상차손누계액		총장부금액	감가상각누계액, 상각누계액 및 손상차손누계액		총장부금액	감가상각누계액, 상각누계액 및 손상차손누계액
자산														
경상연구개발비 대체에 따른 증가(감소), 유형 자산	0	0	0	0	0	0	0	0	0	0	0	0	0	0
기말 유형자산	23,373,893,926	0	23,373,893,926	23,345,764,245	(6,298,590,644)	17,047,173,601	25,351,180,504	(11,513,818,181)	13,837,362,323	122,745,043,247	(89,358,531,419)	33,386,511,828	600,919,963	(516,930,650)

유형자산 합계의 장부금액에 대한 공시

당기

(단위 : 원)

	총장부금액	감가상각누계액, 상각누계액 및 손상차손누계액	장부금액 합계
기초 유형자산	203,875,396,290	(114,390,673,203)	89,484,723,087
사업결합을 통한 취득 이외의 증가, 유형 자산	25,831,310,422	0	25,831,310,422
감가상각비, 유형 자산	0	(10,832,827,925)	(10,832,827,925)

	총장부금액	감가상각누계액, 상 각누계액 및 손상차 손누계액	장부금액 합계
유형자산의 처분 및 폐기 합계	(855,424,157)	600,762,816	(254,661,341)
대체에 따른 증가(감 소), 유형자산	0	0	0
경상연구개발비 대체 에 따른 증가(감소), 유형자산	0	(51,809,414)	(51,809,414)
기말 유형자산	228,851,282,555	(124,674,547,726)	104,176,734,829

전기

(단위 : 원)

	총장부금액	감가상각누계액, 상 각누계액 및 손상차 손누계액	장부금액 합계
기초 유형자산	198,597,912,023	(103,493,257,453)	95,104,654,570
사업결합을 통한 취 득 이외의 증가, 유형 자산	5,715,669,737	0	5,715,669,737
감가상각비, 유형자 산	0	(11,234,856,348)	(11,234,856,348)
유형자산의 처분 및 폐기 합계	(438,185,470)	391,236,764	(46,948,706)
대체에 따른 증가(감 소), 유형자산	0	0	0
경상연구개발비 대체 에 따른 증가(감소), 유형자산	0	(53,796,166)	(53,796,166)
기말 유형자산	203,875,396,290	(114,390,673,203)	89,484,723,087

차입원가의 자본화에 대한 공시

당기

(단위 : 원)

		유형자산
자본화된 차입원가		147,910,362
자본화된 차입원가	특정차입금 관련 자본화한 차입원가	34,178,628
	일반차입금 관련 자본화한 차입원가	113,731,734

전기

(단위 : 원)

		유형자산
자본화된 차입원가		0
자본화된 차입원가	특정차입금 관련 자본화한 차입원가	0
	일반차입금 관련 자본화한 차입원가	0

보험가입 및 담보제공자산에 대한 공시

당기

(단위 : 천원)

	한국산업은행 등
부보금액	226,409,967
보험금계좌근질권 설정금액	78,252,350
담보로 제공된 투자부동산 및 유형자산	61,191,989
	당기 보고기간말 현재 투자부동산 및 유형 자산에 대하여 부보금액 226,409,967천원(전기말: 226,794,903천원)의 재산종합보험

	한국산업은행 등
보험가입내역에 대한 기술	및 화재보험에 가입하고 있으며, 한국산업은행 등의 차입금과 관련하여 보험금 수령계좌에 대하여 보험금계좌근질권 78,252,350천원(전기말: 78,252,350천원)이 설정되어 있습니다. 차입금과 관련하여 금융기관에 담보로 제공된 투자부동산 및 유형자산의 장부가액은 61,191,989천원 (전기말 : 68,115,134천원)입니다.

전기

(단위 : 천원)

	한국산업은행 등
부보금액	226,794,903
보험금계좌근질권 설정금액	78,252,350
담보로 제공된 투자부동산 및 유형자산	68,115,134
보험가입내역에 대한 기술	당기 보고기간말 현재 투자부동산 및 유형자산에 대하여 부보금액 226,409,967천원(전기말: 226,794,903천원)의 재산종합보험 및 화재보험에 가입하고 있으며, 한국산업은행 등의 차입금과 관련하여 보험금 수령계좌에 대하여 보험금계좌근질권 78,252,350천원(전기말: 78,252,350천원)이 설정되어 있습니다. 차입금과 관련하여 금융기관에 담보로 제공된 투자부동산 및 유형자산의 장부가액은 61,191,989천원 (전기말 : 68,115,134천원)입니다.

건설중인자산에 인식된 지출액에 대한 공시

(단위 : 백만원)

	공시금액
건설중인 자산에 인식된 지출액	23,289
추가지출 예상금액	6,664

## 15. 무형자산

무형자산에 대한 세부 정보 공시  
당기

(단위 : 원)

	영업권 이외의 무형자산								
	브랜드명			회원권			소프트웨어		
	장부금액		장부금액 합계	장부금액		장부금액 합계	장부금액		장부금액 합계
	총장부금액	감가상각누계액 및 상각누계액		총장부금액	감가상각누계액 및 상각누계액		총장부금액	감가상각누계액 및 상각누계액	
기초 영업권 이외의 무형자산	0	0	0	641,564,580	0	641,564,580	68,330,000	(47,564,156)	20,765,844
사업결합을 통한 취득 이외의 증가, 영업권 이외의 무형자산	2,260,699	0	2,260,699	0	0	0	0	0	0
기타 상각비, 영업권 이외의 무형자산	0	0	0	0	0	0	0	(13,665,996)	(13,665,996)
기말 영업권 이외의 무형자산	2,260,699	0	2,260,699	641,564,580	0	641,564,580	68,330,000	(61,230,152)	7,099,848

전기

(단위 : 원)

	영업권 이외의 무형자산								
	브랜드명			회원권			소프트웨어		
	장부금액		장부금액 합계	장부금액		장부금액 합계	장부금액		장부금액 합계
	총장부금액	감가상각누계액 및 상각누계액		총장부금액	감가상각누계액 및 상각누계액		총장부금액	감가상각누계액 및 상각누계액	
기초 영업권 이외의 무형자산	0	0	0	641,564,580	0	641,564,580	68,330,000	(33,898,160)	34,431,840
사업결합을 통한 취득 이외의 증가, 영업권 이외의 무형자산	0	0	0	0	0	0	0	0	0
기타 상각비, 영업권 이외의 무형자산	0	0	0	0	0	0		(13,665,996)	(13,665,996)
기말 영업권 이외의 무형자산	0	0	0	641,564,580	0	641,564,580	68,330,000	(47,564,156)	20,765,844

영업권 이외 무형자산 합계의 장부금액에 대한 공시

당기

(단위 : 원)

	총장부금액	감가상각누계액 및 상각누계액	장부금액 합계
기초 영업권 이외의 무형자산	709,894,580	(47,564,156)	662,330,424
사업결합을 통한 취득 이외의 증가, 영업권 이외의 무형자산	2,260,699	0	2,260,699

	총장부금액	감가상각누계액 및 상각누계액	장부금액 합계
기타 상각비, 영업권 이외의 무형자산	0	(13,665,996)	(13,665,996)
기말 영업권 이외의 무형자산	712,155,279	(61,230,152)	650,925,127

전기

(단위 : 원)

	총장부금액	감가상각누계액 및 상각누계액	장부금액 합계
기초 영업권 이외의 무형자산	709,894,580	(33,898,160)	675,996,420
사업결합을 통한 취 득 이외의 증가, 영업 권 이외의 무형자산	0	0	0
기타 상각비, 영업권 이외의 무형자산	0	(13,665,996)	(13,665,996)
기말 영업권 이외의 무형자산	709,894,580	(47,564,156)	662,330,424

내용연수가 비한정인 무형자산에 대한 공시

당기

(단위 : 원)

	영업권 이외의 무형자산		영업권 이외의 무형 자산 합계
	회원권		
	골프회원권	콘도회원권	
비한정 내용연수 무 형자산	349,308,580	292,256,000	641,564,580

전기

(단위 : 원)

	영업권 이외의 무형자산		영업권 이외의 무형 자산 합계
	회원권		
	골프회원권	콘도회원권	
비한정 내용연수 무 형자산	349,308,580	292,256,000	641,564,580

무형자산(회원권)의 변동내역에 대한 기술

당사는 비한정 내용연수를 가진 무형자산인 회원권에 대하여 손상검사를 수행하였으며, 당기 중 인식한 손상차손은 없습니다.

비용으로 인식한 연구비와 개발비에 대한 공시

당기

(단위 : 원)

	판매비와 일반관리비	매출원가	기능별 항목 합계
연구와 개발 비용	1,600,621,532	0	1,600,621,532

전기

(단위 : 원)

	판매비와 일반관리비	매출원가	기능별 항목 합계
연구와 개발 비용	1,296,795,176	6,717,780	1,303,512,956

## 16. 사용권자산 및 리스부채

사용권자산에 대한 양적 정보 공시

당기

(단위 : 원)

	자산								
	토지			건물			차량운반구		
	장부금액		장부금액 합계	장부금액		장부금액 합계	장부금액		장부금액 합계
총장부금액	감가상각누계액, 상각누계액 및 손상차손누계액	총장부금액		감가상각누계액, 상각누계액 및 손상차손누계액	총장부금액		감가상각누계액, 상각누계액 및 손상차손누계액		
기초 사용권자산	983,206,651	(102,128,652)	881,077,999	1,995,741,992	(1,614,532,824)	381,209,168	27,752,344	(11,563,470)	16,188,874
사용권자산의 추가	0	0	0	0	0	0	54,672,873	0	54,672,873
사용권자산감가상각비	0	(29,496,684)	(29,496,684)	0	(269,088,804)	(269,088,804)	0	(21,400,296)	(21,400,296)
계약 종료 또는 해지로 인한 감소, 사용권자산	0	0	0	0	0	0	0	0	0
기타 변동에 따른 증가(감소), 사용권자산	(77,293,350)	0	(77,293,350)	0	0	0	0	0	0
기말 사용권자산	905,913,301	(131,625,336)	774,287,965	1,995,741,992	(1,883,621,628)	112,120,364	82,425,217	(32,963,766)	49,461,451

전기

(단위 : 원)

	자산								
	토지			건물			차량운반구		
	장부금액		장부금액 합계	장부금액		장부금액 합계	장부금액		장부금액 합계
	총장부금액	감가상각누계액, 상각누계액 및 손상차손누계액		총장부금액	감가상각누계액, 상각누계액 및 손상차손누계액		총장부금액	감가상각누계액, 상각누계액 및 손상차손누계액	
기초 사용권자산	805,582,401	(69,795,516)	735,786,885	1,995,741,992	(1,345,444,020)	650,297,972	27,752,344	(2,312,694)	25,439,650
사용권자산의 추가	0	0	0	0	0	0	0	0	0
사용권자산감가상각비	0	(32,333,136)	(32,333,136)	0	(269,088,804)	(269,088,804)	0	(9,250,776)	(9,250,776)
계약 종료 또는 해지로 인한 감소, 사용권자산	0	0	0	0	0	0	0	0	0
기타 변동에 따른 증가(감소), 사용권자산	177,624,250	0	177,624,250	0	0	0	0	0	0
기말 사용권자산	983,206,651	(102,128,652)	881,077,999	1,995,741,992	(1,614,532,824)	381,209,168	27,752,344	(11,563,470)	16,188,874

사용권자산에 대한 양적 정보 공시, 합계

당기

(단위 : 원)

	총장부금액	감가상각누계액, 상각누계액 및 손상차손누계액	장부금액 합계
기초 사용권자산	3,006,700,987	(1,728,224,946)	1,278,476,041

	총장부금액	감가상각누계액, 상 각누계액 및 손상차 손누계액	장부금액 합계
사용권자산의 추가	54,672,873	0	54,672,873
사용권자산감가상각 비	0	(319,985,784)	(319,985,784)
계약 종료 또는 해지 로 인한 감소, 사용권 자산	0	0	0
기타 변동에 따른 증 가(감소), 사용권자 산	(77,293,350)	0	(77,293,350)
기말 사용권자산	2,984,080,510	(2,048,210,730)	935,869,780

전기

(단위 : 원)

	총장부금액	감가상각누계액, 상 각누계액 및 손상차 손누계액	장부금액 합계
기초 사용권자산	2,829,076,737	(1,417,552,230)	1,411,524,507
사용권자산의 추가	0	0	0
사용권자산감가상각 비	0	(310,672,716)	(310,672,716)
계약 종료 또는 해지 로 인한 감소, 사용권 자산	0	0	0
기타 변동에 따른 증 가(감소), 사용권자 산	177,624,250	0	177,624,250
기말 사용권자산	3,006,700,987	(1,728,224,946)	1,278,476,041

리스부채 내역에 대한 공시

당기 (단위 : 원)

	공시금액
총 리스부채	1,361,969,540
현재가치할인차금, 리스부채	365,592,365
리스부채	996,377,175

전기 (단위 : 원)

	공시금액
총 리스부채	1,784,199,400
현재가치할인차금, 리스부채	432,543,077
리스부채	1,351,656,323

리스부채에 대한 양적 정보 공시

당기 (단위 : 원)

	공시금액
기초 리스부채	1,351,656,323
신규	54,672,873
재평가	(77,293,350)
이자비용	34,966,369
리스료의 지급	(367,625,040)
기말 리스부채	996,377,175

전기 (단위 : 원)

	공시금액
기초 리스부채	1,487,349,045
신규	0
재평가	177,624,250
이자비용	45,492,128
리스료의 지급	(358,809,100)
기말 리스부채	1,351,656,323

리스부채의 유동 및 비유동 구분

당기 (단위 : 원)

	공시금액
리스부채	996,377,175
유동 리스부채	195,236,506
비유동 리스부채	801,140,669

전기 (단위 : 원)

	공시금액
리스부채	1,351,656,323
유동 리스부채	353,304,107
비유동 리스부채	998,352,216

리스부채의 만기분석 공시

당기 (단위 : 원)

	1년 이내	1년 초과 2년 이 내	2년 초과 3년 이 내	3년 초과 4년 이 내	4년 초과 5년 이 내	5년 초과	합계 구간 합계
토지, 리스부채	44,272,076	42,986,935	41,739,098	40,527,484	39,351,041	612,407,497	821,284,131

	1년 이내	1년 초과 2년 이내	2년 초과 3년 이내	3년 초과 4년 이내	4년 초과 5년 이내	5년 초과	합계 구간 합계
건물, 리스부채	124,081,327	0	0	0	0	0	124,081,327
차량운반구, 리스부채	26,883,109	18,214,850	5,913,758	0	0	0	51,011,717

전기

(단위 : 원)

	1년 이내	1년 초과 2년 이내	2년 초과 3년 이내	3년 초과 4년 이내	4년 초과 5년 이내	5년 초과	합계 구간 합계
토지, 리스부채	48,318,228	46,915,637	45,553,757	44,231,410	42,947,448	690,676,142	918,642,622
건물, 리스부채	295,250,154	120,470,741	0	0	0	0	415,720,895
차량운반구, 리스부채	9,735,725	7,557,081	0	0	0	0	17,292,806

리스부채의 만기분석 공시, 합계

당기

(단위 : 원)

	1년 이내	1년 초과 2년 이내	2년 초과 3년 이내	3년 초과 4년 이내	4년 초과 5년 이내	5년 초과	합계 구간 합계
리스부채	195,236,512	61,201,785	47,652,856	40,527,484	39,351,041	612,407,497	996,377,175

전기

(단위 : 원)

	1년 이내	1년 초과 2년 이내	2년 초과 3년 이내	3년 초과 4년 이내	4년 초과 5년 이내	5년 초과	합계 구간 합계
리스부채	353,304,107	174,943,459	45,553,757	44,231,410	42,947,448	690,676,142	1,351,656,323

## 17. 차입금

차입금 장부금액 내역에 대한 공시

당기

(단위 : 원)

	공시금액
유동 차입금(사채 포함)	3,175,340,770
비유동차입금(사채 포함)의 유동성 대체 부	

	공시금액
분	5,372,080,000
유동 차입금 및 비유동차입금(사채 포함)의 유동성 대체 부분	8,547,420,770
비유동차입금(사채 포함)의 비유동성 부분	20,935,060,000
차입금(사채 포함)	29,482,480,770

전기

(단위 : 원)

	공시금액
유동 차입금(사채 포함)	6,262,723,310
비유동차입금(사채 포함)의 유동성 대체 부 분	6,229,120,000
유동 차입금 및 비유동차입금(사채 포함)의 유동성 대체 부분	12,491,843,310
비유동차입금(사채 포함)의 비유동성 부분	22,307,140,000
차입금(사채 포함)	34,798,983,310

유동부채에 대한 기술

보고기간 후 12개월 이상 부채의 결제를 연기할 수 있는 무조건의 권리를 가지고 있지 아

이하으로 유동부채로 분류하였습니다.

차입금에 대한 세부 정보

당기

(단위 : 원)

	하나은행_구매 자금	국민은행_운영 자금	한국산업은행_ 원화시설자금	한국산업은행_ 원화시설자금	한국산업은행_ 원화시설자금	한국산업은행_ 원화시설자금	한국산업은행_ 원화시설자금	한국산업은행_ 원화시설자금	한국산업은행_ 원화시설자금	한국산업은행_ 원화시설자금	한국산업은행_ 원화시설자금	한국산업은행_ 원화시설자금	차입금명칭 합 계
차입금, 이자율	0.0408	0.0396	0.0286	0.0288	0.0354	0.0354	0.0331	0.0331	0.0332	0.0332	0.0436	0.0339	
차입금, 만기	-	-	26.06.10	26.06.10	26.11.17	26.11.17	32.01.27	32.01.27	32.01.27	32.01.27	32.12.29	35.09.30	
약정 금액	4,000,000,000	3,000,000,000	0	0	0	0	0	0	0	0	0	0	7,000,000,000
유동 차입금(사 채 포함)	175,340,770	3,000,000,000	0	0	0	0	0	0	0	0	0	0	3,175,340,770
비유동 차입금( 사채 포함)	0	0	400,000,000	600,000,000	833,320,000	333,320,000	4,687,500,000	6,250,000,000	3,906,250,000	4,296,750,000	1,000,000,000	4,000,000,000	26,307,140,000
비유동차입금(사 채 포함)의 유동 성 대체 부분													(5,372,080,000)
비유동차입금(사 채 포함)의 비유 동성 부분													20,935,060,000

전기

(단위 : 원)

	하나은행_구매 자금	국민은행_운영 자금	한국산업은행_ 원화시설자금	한국산업은행_ 원화시설자금	한국산업은행_ 원화시설자금	한국산업은행_ 원화시설자금	한국산업은행_ 원화시설자금	한국산업은행_ 원화시설자금	한국산업은행_ 원화시설자금	한국산업은행_ 원화시설자금	한국산업은행_ 원화시설자금	한국산업은행_ 원화시설자금	차입금명칭 합 계
차입금, 이자율													
차입금, 만기													
약정 금액													
유동 차입금(사 채 포함)	3,262,723,310	3,000,000,000	0	0	0	0	0	0	0	0	0	0	6,262,723,310
비유동 차입금( 사채 포함)	0	0	1,200,000,000	1,800,000,000	1,666,640,000	666,640,000	5,437,500,000	7,250,000,000	4,531,250,000	4,984,230,000	1,000,000,000	0	28,536,260,000
비유동차입금(사 채 포함)의 유동 성 대체 부분													(6,229,120,000)
비유동차입금(사 채 포함)의 비유 동성 부분													22,307,140,000

	하나은행_구매 자금	국민은행_운영 자금	한국산업은행_ 원화시설자금	한국산업은행_ 원화시설자금	한국산업은행_ 원화시설자금	한국산업은행_ 원화시설자금	한국산업은행_ 원화시설자금	한국산업은행_ 원화시설자금	한국산업은행_ 원화시설자금	한국산업은행_ 원화시설자금	한국산업은행_ 원화시설자금	한국산업은행_ 원화시설자금	차입금명칭 합 계
동성 부분													

차입금의 만기분석에 대한 공시

(단위 : 원)

	1년 이내	1년 초과 2년 이 내	2년 초과 5년 이 내	5년 초과	합계 구간 합계
유동 차입금(사 채 포함)	3,175,340,770	0	0	0	3,175,340,770
비유동 차입금( 사채 포함)	5,372,080,000	3,205,320,000	10,901,810,000	6,827,930,000	26,307,140,000
차입금(사채 포 함)	8,547,420,770	3,205,320,000	10,901,810,000	6,827,930,000	29,482,480,770

## 18. 매입채무및기타채무

매입채무 및 기타채무

당기

(단위 : 원)

	공시금액
유동채무 합계	20,126,678,543

		공시금액
유동채무 합계	유동매입채무	11,206,274,585
	기타 유동 미지급금	8,920,403,958
매입채무 및 기타비유동채무 합계		248,367,574
매입채무 및 기타비유동채무 합계	비유동매입채무	0
	기타 비유동 미지급금	248,367,574

전기

(단위 : 원)

		공시금액
유동채무 합계		18,727,639,435
유동채무 합계	유동매입채무	11,649,017,382
	기타 유동 미지급금	7,078,622,053
매입채무 및 기타비유동채무 합계		206,985,458
매입채무 및 기타비유동채무 합계	비유동매입채무	0
	기타 비유동 미지급금	206,985,458

19. 확정급여부채

확정급여제도에 대한 공시

당기

(단위 : 원)

	공시금액
확정급여채무, 현재가치	9,913,807,567
사외적립자산, 공정가치	(9,810,689,202)
순확정급여부채(자산)	103,118,365
	당사는 종업원을 위하여 확정급여제도를 운

	공시금액
제도의 유형에 대한 기술	영하고 있으며, 확정급여부채의 보험수리적 평가는 예측단위적립방식을 사용하여 적격성이 있는 독립적인 보험계리인에 의해서 수행되었습니다.

전기

(단위 : 원)

	공시금액
확정급여채무, 현재가치	9,798,451,395
사외적립자산, 공정가치	(8,744,423,312)
순확정급여부채(자산)	1,054,028,083
제도의 유형에 대한 기술	당사는 종업원을 위하여 확정급여제도를 운영하고 있으며, 확정급여부채의 보험수리적 평가는 예측단위적립방식을 사용하여 적격성이 있는 독립적인 보험계리인에 의해서 수행되었습니다.

순확정급여부채(자산)에 대한 공시

당기

(단위 : 원)

	확정급여채무의 현재가치	사외적립자산	순확정급여부채(자산) 합계
기초 순확정급여부채(자산)	9,798,451,395	(8,744,423,312)	1,054,028,083
당기근무원가, 순확정급여부채(자산)	1,119,603,468	0	1,119,603,468
이자비용(수익), 순확정급여부채(자산)	388,495,032	(325,006,194)	63,488,838
제도에서 지급한 금액, 순확정급여부채(자산)	(328,833,760)	266,722,546	(62,111,214)

	확정급여채무의 현재 가치	사외적립자산	순확정급여부채(자산 ) 합계
자산)			
제도에 납입한 기여 금, 순 확정급여부채( 자산)	0	(1,100,000,000)	(1,100,000,000)
재무적 가정의 변동 에서 발생하는 보험 수리적손실(이익), 순 확정급여부채(자 산)	(260,529,373)	0	(260,529,373)
경험조정에서 발생하 는 보험수리적 손실( 이익), 순확정급여부 채(자산)	(803,379,195)	0	(803,379,195)
이자수익과 이자비용 외의 사외적립자산 세후 수익, 확정급여 제도	0	92,017,758	92,017,758
기말 순확정급여부채 (자산)	9,913,807,567	(9,810,689,202)	103,118,365

전기

(단위 : 원)

	확정급여채무의 현재 가치	사외적립자산	순확정급여부채(자산 ) 합계
기초 순확정급여부채 (자산)	8,410,988,160	(6,976,861,261)	1,434,126,899
당기근무원가, 순확 정급여부채(자산)	979,256,964	0	979,256,964
이자비용(수익), 순 확정급여부채(자산)	375,739,542	(294,159,060)	81,580,482
제도에서 지급한 금 액, 순확정급여부채( 자산)	(442,940,790)	258,076,580	(184,864,210)

	확정급여채무의 현재 가치	사외적립자산	순확정급여부채(자산) 합계
자산)			
제도에 납입한 기여금, 순 확정급여부채(자산)	0	(1,800,000,000)	(1,800,000,000)
재무적 가정의 변동에서 발생하는 보험수리적손실(이익), 순 확정급여부채(자산)	401,998,299	0	401,998,299
경험조정에서 발생하는 보험수리적 손실(이익), 순확정급여부채(자산)	73,409,220	0	73,409,220
이자수익과 이자비용 외의 사외적립자산 세후 수익, 확정급여제도	0	68,520,429	68,520,429
기말 순확정급여부채(자산)	9,798,451,395	(8,744,423,312)	1,054,028,083

보험수리적가정의 민감도분석에 대한 공시

당기

(단위 : 원)

	미래임금상승률에 대한 보험수리적 가정	할인율에 대한 보험수리적 가정
미래임금상승률에 대한 보험수리적 가정	0.0500	0.0000
할인율에 대한 보험수리적 가정	0.0000	0.0434
보험수리적가정의 합리적인		

	미래임금상승률에 대한 보험 수리적 가정	할인율에 대한 보험수리적 가정
범위 내에서의 발생가능한 감소율	0.0100	0.0100
보험수리적가정의 합리적인 범위 내에서의 발생가능한 감소로 인한 확정급여채무의 증가(감소)	(736,595,358)	822,509,186
보험수리적가정의 합리적인 범위 내에서의 발생가능한 증가율	0.0100	0.0100
보험수리적가정의 합리적인 범위 내에서의 발생가능한 증가로 인한 확정급여부채의 증가(감소)	829,986,034	(718,421,343)

전기

(단위 : 원)

	미래임금상승률에 대한 보험 수리적 가정	할인율에 대한 보험수리적 가정
미래임금상승률에 대한 보험 수리적 가정	0.0500	0.0000
할인율에 대한 보험수리적 가정	0.0000	0.0398
보험수리적가정의 합리적인 범위 내에서의 발생가능한 감소율	0.0100	0.0100
보험수리적가정의 합리적인 범위 내에서의 발생가능한 감소로 인한 확정급여채무의 증가(감소)		
보험수리적가정의 합리적인 범위 내에서의 발생가능한 증가율	0.0100	0.0100

	미래임금상승률에 대한 보험 수리적 가정	할인율에 대한 보험수리적 가정
보험수리적가정의 합리적인 범위 내에서의 발생가능한 증가로 인한 확정급여부채의 증가(감소)		

사외적립자산의 공정가치에 대한 공시

당기

(단위 : 원)

	공시금액
현금 및 현금성자산, 전체 사외적립자산에 서 차지하는 금액	9,810,596,202
국민연금전환금, 전체 사외적립자산에서 차 지하는 금액	93,000
투자펀드, 전체 사외적립자산에서 차지하는 금액	0
사외적립자산 합계, 공정가치	9,810,689,202

전기

(단위 : 원)

	공시금액
현금 및 현금성자산, 전체 사외적립자산에 서 차지하는 금액	8,384,301,001
국민연금전환금, 전체 사외적립자산에서 차 지하는 금액	93,000
투자펀드, 전체 사외적립자산에서 차지하는 금액	360,029,311
사외적립자산 합계, 공정가치	8,744,423,312

확정급여제도와 관련하여 당기손익에 인식된 금액에 대한 공시

당기 (단위 : 원)

	공시금액
당기근무원가, 확정급여제도	1,119,603,468
이자비용(수익), 확정급여제도	63,488,838
경상연구개발비 대체, 확정급여제도	(102,655,848)
퇴직급여비용, 확정급여제도	1,080,436,458

전기 (단위 : 원)

	공시금액
당기근무원가, 확정급여제도	979,256,964
이자비용(수익), 확정급여제도	81,580,782
경상연구개발비 대체, 확정급여제도	0
퇴직급여비용, 확정급여제도	1,060,837,746

확정급여제도와 관련한 퇴직급여비용에 대한 공시

당기 (단위 : 원)

	매출원가	판매비와 일반관리비	기능별 항목 합계
퇴직급여비용, 확정 급여제도	939,358,665	141,077,793	1,080,436,458

전기 (단위 : 원)

	매출원가	판매비와 일반관리비	기능별 항목 합계
퇴직급여비용, 확정 급여제도	908,484,257	152,353,489	1,060,837,746

기타장기종업원급여부채에 대한 공시

당기 (단위 : 원)

	공시금액
기타장기종업원급여부채	157,692,419

전기 (단위 : 원)

	공시금액
기타장기종업원급여부채	129,200,698

20. 자본금

주식의 분류에 대한 공시

당기 (단위 : 원)

	보통주
수권주식수	40,000,000
주당 액면가액	500.0
발행주식수	15,637,042
자본금	7,818,521,000

전기 (단위 : 원)

	보통주
수권주식수	40,000,000
주당 액면가액	500.0
발행주식수	15,637,042
자본금	7,818,521,000

## 21. 자본잉여금

자본잉여금의 내역에 대한 공시

당기 (단위 : 원)

	공시금액
주식발행초과금	2,047,568,973
자기주식처분이익	4,816,203,680
자본잉여금	6,863,772,653

전기 (단위 : 원)

	공시금액
주식발행초과금	2,047,568,973
자기주식처분이익	0
자본잉여금	2,047,568,973

## 22. 자기주식

자기주식수의 변동내역에 대한 공시

당기

	공시금액
처분한 자기주식 수	343,022
발행주식 중 당해 기업, 종속기업 또는 관계 기업이 소유하고 있는 주식수	0
자기주식수 변동내역에 대한 기술	당기 중 임직원에 대한 상여금지급 등을 목적으로 보유하고 있던 자기주식 343,022주를 전량 처분하였으며, 보고기간종료일 현재 보유하고 있는 자기주식은 없습니다. (전기말: 343,022주)

전기

	공시금액
처분한 자기주식 수	0
발행주식 중 당해 기업, 종속기업 또는 관계 기업이 소유하고 있는 주식수	343,022
자기주식수 변동내역에 대한 기술	당기 중 임직원에 대한 상여금지급 등을 목적으로 보유하고 있던 자기주식 343,022주를 전량 처분하였으며, 보고기간종료일 현재 보유하고 있는 자기주식은 없습니다. (전기말: 343,022주)

23. 적립금

자본을 구성하는 적립금에 대한 공시

당기

(단위 : 원)

			공시금액
자본적립금			6,688,936,613
자본적립금	법정적립금		5,160,000,000
	법정적립금	이익준비금	5,160,000,000
	임의적립금		1,528,936,613
	임의적립금	중소기업투자준비금	728,936,613
		연구및인력개발준비금	800,000,000
자본을 구성하는 각 적립금의 성격과 목적에 대한 기술			상법상 자본금의 50%에 달할 때까지 매 결산기에 금전에 의한 이익배당액의 10%이상을 이익준비금으로 적립하도록 규정되어 있으며, 동 이익준비금은 이월결손금의 보전과 자본전입에만 사용될 수 있습니다.

전기

(단위 : 원)

			공시금액
자본적립금			6,588,936,613
자본적립금	법정적립금		5,060,000,000
	법정적립금	이익준비금	5,060,000,000
	임의적립금		1,528,936,613
	임의적립금	중소기업투자준비금	728,936,613
		연구및인력개발준비금	800,000,000
			상법상 자본금의 50

			공시금액
자본을 구성하는 각 적립금의 성격과 목적에 대한 기술			%에 달할 때까지 매 결산기에 금전에 의한 이익배당액의 10%이상을 이익준비금으로 적립하도록 규정되어 있으며, 동 이익준비금은 이월결손금의 보전과 자본전입에만 사용될 수 있습니다.

중소기업투자준비금 및 연구및인력개발준비금에 대한 기술

조세특례제한법에 따라 법인세의 징수유예혜택을 받기 위하여 설정한 준비금으로서 적립한 사업년도부터 일정기간 경과후 환입하여 과세하도록 되어 있으며 동 환입기간동안 사용이 제한되어 있습니다.

24. 이익잉여금

이익잉여금 처분계산서

당기

(단위 : 원)

		공시금액
미처분이익잉여금		152,599,607,002
미처분이익잉여금	전기이월이익잉여금	147,965,175,950
	확정급여제도의 재측정손익(세후기타포괄손익)	768,765,631
	당기순이익(손실)	3,865,665,421
이익잉여금 처분액		725,481,680
이익잉여금 처분액	법정적립금 이전 처분	100,000,000
	재무제표 발행승인일 전에 제안 또는 선언되었으나 당	

		공시금액
	해 기간 동안에 소유주에 대한 분배금으로 인식되지 아니한 배당금	625,481,680
차기이월 미처분이익잉여금		151,874,125,322
이익잉여금처분예정일		2026-03-27
이익잉여금처분확정일		

전기

(단위 : 원)

		공시금액
미처분이익잉여금		148,982,817,150
미처분이익잉여금	전기이월이익잉여금	144,923,203,452
	확정급여제도의 재측정손익(세후기타포괄손익)	(430,247,007)
	당기순이익(손실)	4,489,860,705
이익잉여금 처분액		1,017,641,200
이익잉여금 처분액	법정적립금 이전 처분	100,000,000
	재무제표 발행승인일 전에 제안 또는 선언되었으나 당해 기간 동안에 소유주에 대한 분배금으로 인식되지 아니한 배당금	917,641,200
차기이월 미처분이익잉여금		147,965,175,950
이익잉여금처분예정일		
이익잉여금처분확정일		2025-03-28

주주총회승인을 위해 제안된 배당금에 대한 공시

당기

(단위 : 원)

	보통주
주당 액면가액	500.0
보통주 주당 배당률	0.08
재무제표 발행승인일 전에 제안 또는 선언되었으나 당해 기간 동안에 소유주에 대한 분배금으로 인식되지 아니한 주당배당금	40
발행주식수	15,637,042
재무제표 발행승인일 전에 제안 또는 선언되었으나 당해 기간 동안에 소유주에 대한 분배금으로 인식되지 아니한 배당금	625,481,680
발행주식 중 당해 기업, 종속기업 또는 관계 기업이 소유하고 있는 주식수	0
발행주식수에 대한 설명	당기 중 자기주식 343,022주를 전량 처분함에 따라, 당기말 현재 발행주식수에서 차감한 자기주식은 없습니다.

전기

(단위 : 원)

	보통주
주당 액면가액	500.0
보통주 주당 배당률	0.12
재무제표 발행승인일 전에 제안 또는 선언되었으나 당해 기간 동안에 소유주에 대한 분배금으로 인식되지 아니한 주당배당금	60
발행주식수	15,294,020
재무제표 발행승인일 전에 제안 또는 선언되었으나 당해 기간 동안에 소유주에 대한 분배금으로 인식되지 아니한 배당금	917,641,200
발행주식 중 당해 기업, 종속기업 또는 관계 기업이 소유하고 있는 주식수	343,022
발행주식수에 대한 설명	-

지급된 배당금에 대한 기술

한편, 당기 중 지급된 배당금은 주주총회 승인을 위하여 제안된 배당금과 동일합니다.

25. 고객과의 계약에서 생기는 수익

고객과의 계약에서 생기는 수익의 구분에 대한 공시

당기 (단위 : 원)

	제품매출	상품매출	제품과 용역 합계
고객과의 계약에서 생기는 수익	201,880,571,453	12,612,382,589	214,492,954,042

전기 (단위 : 원)

	제품매출	상품매출	제품과 용역 합계
고객과의 계약에서 생기는 수익	222,547,873,469	24,925,391,100	247,473,264,569

주요 지리적 시장에 따른 고객과의 계약에서 생기는 수익의 구분

당기 (단위 : 원)

	본사 소재지 국가	외국	지역 합계
고객과의 계약에서 생기는 수익	128,353,920,354	86,139,033,688	214,492,954,042

전기 (단위 : 원)

	본사 소재지 국가	외국	지역 합계
고객과의 계약에서 생기는 수익	142,007,406,282	105,465,858,287	247,473,264,569

수행의무에 대한 공시

당기

(단위 : 원)

	한 시점에 이행하는 수행의무
고객과의 계약에서 생기는 수익	214,492,954,042

전기

(단위 : 원)

	한 시점에 이행하는 수행의무
고객과의 계약에서 생기는 수익	247,473,264,569

고객과의 계약에서 생기는 수익에 대한 기술

당기 및 전기 중 당사는 고객과의 계약에서 생기는 수익을 전액 매출로 인식하였습니다.

매출원가에 대한 공시

당기

(단위 : 원)

		공시금액
매출원가		197,543,909,946
매출원가	제품매출원가	186,274,651,063
	상품매출원가	11,269,258,883

전기

(단위 : 원)

		공시금액
매출원가		228,732,252,517
매출원가	제품매출원가	204,806,590,286
	상품매출원가	23,925,662,231

## 26. 영업비용

비용의 성격별 분류 공시

당기

(단위 : 원)

		공시금액
제품과 재공품의 감소(증가)		2,928,964,778
원재료와 소모품의 사용액		134,829,028,363
상품매출원가		11,269,258,883
종업원급여비용		14,720,786,722
종업원급여비용	임금	11,117,621,717
	퇴직급여비용, 확정급여제도	1,183,092,306
	복리후생비	2,420,072,699
감가상각비		11,159,896,813
무형자산상각비		13,665,996
기타 비용		35,994,154,349
성격별 비용 합계		210,915,755,904

전기

(단위 : 원)

		공시금액
제품과 재공품의 감소(증가)		(538,726,598)
원재료와 소모품의 사용액		153,977,106,496

		공시금액
상품매출원가		23,925,662,231
종업원급여비용		14,618,088,663
종업원급여비용	임금	11,181,129,935
	퇴직급여비용, 확정급여제도	1,060,837,746
	복리후생비	2,376,120,982
감가상각비		11,552,612,168
무형자산상각비		13,665,996
기타 비용		37,839,235,448
성격별 비용 합계		241,387,644,404

감가상각비, 성격별비용에 대한 기술

투자부동산, 유형자산 및 사용권자산 감가상각비로 구성되어 있습니다.

중요한 수익과 비용

당기

(단위 : 원)

	공시금액
급여, 판관비	2,320,512,200
퇴직급여, 판관비	141,077,793
복리후생비, 판관비	358,170,059
감가상각비, 판관비	383,941,853
무형자산상각비, 판관비	13,665,996
지급수수료, 판관비	2,881,372,198
광고선전비, 판관비	81,102,600
운반비, 판관비	4,075,058,084
차량유지비, 판관비	100,145,247
기타판매비와관리비	3,016,799,928
판매비와관리비 합계	13,371,845,958

	공시금액
감가상각비, 판매관리비에 대한 기술	투자부동산, 유형자산 및 사용권자산 감가상각비로 구성되어 있습니다.

전기

(단위 : 원)

	공시금액
급여, 판관비	2,369,944,533
퇴직급여, 판관비	156,254,089
복리후생비, 판관비	366,082,572
감가상각비, 판관비	430,823,728
무형자산상각비, 판관비	13,665,996
지급수수료, 판관비	2,494,852,934
광고선전비, 판관비	48,732,600
운반비, 판관비	4,283,785,457
차량유지비, 판관비	118,546,930
기타판매비와관리비	2,372,703,048
판매비와관리비 합계	12,655,391,887
감가상각비, 판매관리비에 대한 기술	투자부동산, 유형자산 및 사용권자산 감가상각비로 구성되어 있습니다.

## 27. 영업외손익

기타수익 및 기타비용

당기

(단위 : 원)

	공시금액
기타이익	4,318,191,803
순외환차익	338,395,958

		공시금액
기타이익	외화환산이익	37,577,723
	기타대손충당금환입	49,680,732
	유형자산처분이익	3,213,440,380
	수입임대료	230,022,400
	잡이익	449,074,610
기타손실		1,732,272,662
기타손실	순외환차손	500,587,587
	외화환산손실	118,904,268
	유형자산폐기손실	93,733,368
	기부금	5,200,000
	잡손실	1,013,847,439

전기

(단위 : 원)

		공시금액
기타이익		2,188,421,114
기타이익	순외환차익	801,351,863
	외화환산이익	451,674,554
	기타대손충당금환입	72,849,126
	유형자산처분이익	33,261,875
	수입임대료	246,565,400
	잡이익	582,718,296
기타손실		2,308,753,404
기타손실	순외환차손	281,515,666
	외화환산손실	290,411
	유형자산폐기손실	16,118,581
	기부금	5,700,000
	잡손실	2,005,128,746

금융수익 및 금융비용

당기

(단위 : 원)

		공시금액
금융수익		1,156,694,388
금융수익	이자수익(금융수익)	1,121,445,540
	배당금수익(금융수익)	6,750,000
	당기손익인식금융자산평가 이익(금융수익)	28,498,848
금융원가		1,113,943,959
금융원가	이자비용(금융원가)	1,107,350,041
	당기손익인식금융자산평가 손실(금융원가)	6,593,918
	이자비용에 대한 기술	리스부채의 상각에서 발행하는 이자비용이 포함되어 있습니다.

전기

(단위 : 원)

		공시금액
금융수익		862,169,119
금융수익	이자수익(금융수익)	795,156,149
	배당금수익(금융수익)	6,750,000
	당기손익인식금융자산평가 이익(금융수익)	60,262,970
금융원가		1,781,450,964
	이자비용(금융원가)	1,780,037,470
	당기손익인식금융자산평가 손실(금융원가)	1,413,494

		공시금액
금융원가	이자비용에 대한 기술	리스부채의 상각에서 발행하는 이자비용이 포함되어 있습니다.

## 28. 법인세

법인세비용(수익)의 주요 구성요소

당기

(단위 : 원)

		공시금액
당기법인세비용(수익) 및 과거기간의 당기법인세 조정		2,542,113,687
당기법인세비용(수익) 및 과거기간의 당기법인세 조정	당기법인세비용(수익)	1,891,331,157
	과거기간의 당기법인세 조정	650,782,530
일시적차이의 발생과 소멸로 인한 이연법인세비용(수익)		428,003,329
자본에 직접 가감되는 항목과 관련된 당기법인세와 이연법인세		(216,155,082)
법인세비용(수익)		2,753,961,934

전기

(단위 : 원)

		공시금액
당기법인세비용(수익) 및 과거기간의 당기법인세 조정		824,646,777
당기법인세비용(수익) 및 과거기간의 당기법인세 조정	당기법인세비용(수익)	670,936,951
	과거기간의 당기법인세 조정	153,709,826
일시적차이의 발생과 소멸로 인한 이연법인세비용(수익)		(192,398,204)
자본에 직접 가감되는 항목과 관련된 당기법인세와 이연법인세		110,573,871

	공시금액
법인세비용(수익)	742,822,444

회계이익에 적용세율을 곱하여 산출한 금액에 대한 조정

당기

(단위 : 원)

	공시금액
회계이익	6,619,627,355
적용세율	0.2073
적용세율에 의한 법인세비용(수익)	1,299,133,919
과세되지 않는 수익의 법인세효과	(125,526,922)
과세소득(세무상결손금) 결정시 차감되지 않는 비용의 법인세효과	57,355,128
세액공제	(508,256,745)
법인세추납액	0
회계이익과 법인세비용(수익)간의 조정에 대한 기타법인세효과	2,031,256,554
법인세비용(수익)	2,753,961,934
평균유효세율	0.4160

전기

(단위 : 원)

	공시금액
회계이익	5,232,683,149
적용세율	0.2073
적용세율에 의한 법인세비용(수익)	978,749,807
과세되지 않는 수익의 법인세효과	(173,874,842)
과세소득(세무상결손금) 결정시 차감되지 않는 비용의 법인세효과	44,982,507

	공시금액
세액공제	(339,762,485)
법인세추납액	0
회계이익과 법인세비용(수익)간의 조정에 대한 기타법인세효과	232,727,457
법인세비용(수익)	742,822,444
평균유효세율	0.1420

일시적차이, 미사용 세무상 결손금과 미사용 세액공제에 대한 공시  
당기

(단위 : 원)

	일시적차이, 미사용 세무상 결손금과 미사용 세액공제											일시적차이, 미사용 세무상 결손금과 미사용 세액공제 합계
	일시적차이											
	순확정급여부채(자산)	감가상각누계액 및 상각누계액	재고자산	리스 부채	미수수익	관계기업투자	토지	기타일시적차이	사용권자산	지분법자본변동	보험수리적손익	
기초 일시적차이	579,383,947	(937,978,422)	(2,775,750,075)	(1,351,656,323)	265,173,208	15,725,214,376	2,272,567,400	(2,489,439,563)	1,278,476,041	55,379,492	(1,633,412,030)	10,987,958,051
기초수정, 일시적차이	0	0	0	0	0	(570,034,087)	0	0	0	0	0	(570,034,087)
일시적차이의 증감	(20,981,092)	436,898,134	144,183,338	355,279,148	123,953,841	(383,740,353)	0	422,240,510	(342,606,261)	0	0	735,227,265
자본에 반영될 일시적차이 증감	0	0	0	0	0	0	0	0	0	316,125,724	971,890,810	1,288,016,534
기말 일시적차이	558,402,855	(501,080,288)	(2,631,566,737)	(996,377,175)	389,127,049	14,771,439,936	2,272,567,400	(2,067,199,053)	935,869,780	371,505,216	(661,521,220)	12,441,167,763
기초 이연법인세 부채(자산)	121,091,245	(196,037,490)	(580,131,766)	(282,496,172)	55,421,201	630,918,079	474,966,587	(520,292,868)	267,201,493	2,221,904	(341,383,114)	(368,520,901)
기말 이연법인세 부채(자산)	116,706,197	(104,725,780)	(549,997,448)	(208,242,830)	81,327,553	608,841,397	474,966,587	(432,044,602)	195,596,784	15,312,505	(138,257,935)	59,482,428

전기

(단위 : 원)

	일시적차이, 미사용 세무상 결손금과 미사용 세액공제											일시적차이, 미사용 세무상 결손금과 미사용 세액공제 합계
	일시적차이											
	순확정급여부채(자산)	감가상각누계액 및 상각누계액	재고자산	리스 부채	미수수익	관계기업투자	토지	기타일시적차이	사용권자산	지분법자본변동	보험수리적손익	
기초 일시적차이	(344,642,817)	(886,310,747)	(3,356,819,685)	(1,487,349,045)	3,016,821	16,701,537,257	2,272,567,400	(1,772,509,279)	1,411,524,507	(22,062,159)	(1,089,484,082)	11,429,468,171
기초수정, 일시적차이	0	0	0	0	0	0	0	0	0	0	0	
일시적차이의 증감	924,026,764	(51,667,675)	581,069,610	135,692,722	262,156,387	(976,322,881)	0	(716,930,284)	(133,048,466)	0	0	24,976,177
자본에 반영될 일시적차이 증감	0	0	0	0	0	0	0	0	0	77,441,651	(543,927,948)	(466,486,297)
기말 일시적차이	579,383,947	(937,978,422)	(2,775,750,075)	(1,351,656,323)	265,173,208	15,725,214,376	2,272,567,400	(2,489,439,563)	1,278,476,041	55,379,492	(1,633,412,030)	10,987,958,051
기초 이연법인세 부채(자산)	(72,030,349)	(185,238,946)	(701,575,314)	(310,855,950)	630,516	922,347,138	474,966,587	(370,454,439)	295,008,622	(1,218,389)	(227,702,173)	(176,122,697)
기말 이연법인세 부채(자산)	121,091,245	(196,037,490)	(580,131,766)	(282,496,172)	55,421,201	630,918,079	474,966,587	(520,292,868)	267,201,493	2,221,904	(341,383,114)	(368,520,901)

29. 주당이익

주당이익

당기

(단위 : 원)

	보통주
지배기업의 보통주에 귀속되는 당기순이익(손실)	3,865,665,421
가중평균유통보통주식수	15,309,057
기본주당이익(손실)	253.0

전기 (단위 : 원)

	보통주
지배기업의 보통주에 귀속되는 당기순이익(손실)	4,489,860,705
가중평균유통보통주식수	15,294,020
기본주당이익(손실)	294.0

가중평균유통보통주식수의 산정내역에 대한 공시

당기 (단위 : 원)

	공시금액
발행주식수	15,309,057
발행주식 중 당해 기업, 종속기업 또는 관계 기업이 소유하고 있는 주식수	0
가중평균유통보통주식수	15,309,057

전기 (단위 : 원)

	공시금액
발행주식수	15,637,042
발행주식 중 당해 기업, 종속기업 또는 관계 기업이 소유하고 있는 주식수	(343,022)
가중평균유통보통주식수	15,294,020

희석효과가 있는 잠재적보통주에 대한 기술

당기 및 전기 중 당사의 희석효과가 있는 잠재적보통주는 없습니다.

### 30. 특수관계자거래

특수관계자거래에 대한 공시

당기

(단위 : 원)

	전체 특수관계자						
	특수관계자						
	관계기업			그 밖의 특수관계자			
	(주)경산	(주)경산씨앤엘	바스프한농화성 솔루션스(주)	(주)경산씨앤티	한국삼공(주)	(주)이에스테이 트	(주)케이엔티로 지스틱스
재화의 판매로 인한 수익, 특수관계자거래	2,759,410,420	0	0	62,742,651,480	726,023,840	0	0
배당금수익, 특수관계자거래	750,000,000	47,500,000	0	0	0	0	0
임대료수익, 특수관계자거래	43,200,000	0	18,000,000	0	0	4,656,600	0
이자수익, 특수관계자거래	0	0	389,127,049	0	0	0	0
재화의 매입, 특수관계자거래	18,797,409,450	651,658,000	2,151,629,449	12,158,258,270	0	0	0
경상연구개발비, 특수관계자거래	0	0	0	0	0	0	0
이자비용(리스), 특수관계자거래	8,360,432	0	0	0	0	24,660,459	0
리스료지급, 특수관계자거래	300,000,000	0	0	0	0	0	0
지급수수료, 특수관계자거래	1,802,369,662	0	0	0	0	0	569,392,170
배당금, 특수관계자거래	66,498,360	0	0	0	0	0	0
수도광열비, 특수관계자거래	97,851,490	0	0	0	0	0	0
소모품비, 특수관계자거래	0	0	2,323,255	0	0	0	0
기타비용, 특수관계자거래	0	0	934,201,086	0	0	0	0

전체 특수관계자							
특수관계자							
관계기업				그 밖의 특수관계자			
	(주)경산	(주)경산씨앤엘	바스프한농화성 솔루션스(주)	(주)경산씨앤티	한국삼공(주)	(주)이에스테이 트	(주)케이엔티로 지스틱스
운반비, 특수관 계자거래	0	5,094,694,976	0	0	0	0	0
리스부채의 상환 , 특수관계자거 래	0	0	0	0	0	44,725,600	0

전기

(단위 : 원)

전체 특수관계자							
특수관계자							
관계기업				그 밖의 특수관계자			
	(주)경산	(주)경산씨앤엘	바스프한농화성 솔루션스(주)	(주)경산씨앤티	한국삼공(주)	(주)이에스테이 트	(주)케이엔티로 지스틱스
재화의 판매로 인한 수익, 특수 관계자거래	3,925,706,060	0	0	71,783,796,250	1,108,206,000	0	0
배당금수익, 특 수관계자거래	1,125,000,000	38,000,000	0	0	0	0	0
임대료수익, 특 수관계자거래	24,120,000	0	17,400,000	0	0	5,257,600	0
이자수익, 특수 관계자거래	0	0	265,173,208	0	0	0	0
재화의 매입, 특 수관계자거래	2,582,195,990	693,550,000	11,570,163,614	14,443,869,325	0	0	0
경상연구개발비, 특수관계자거래	260,000	0	0	0	0	0	0
이자비용(리스), 특수관계자거래	16,846,718	0	0	0	0	27,560,035	0
리스료지급, 특 수관계자거래	300,000,000	0	0	0	0	0	0
지급수수료, 특 수관계자거래	1,581,189,404	0	0	0	0	0	544,443,160
배당금, 특수관 계자거래	132,996,720	0	0	0	0	0	0
수도광열비, 특 수관계자거래	98,812,035	0	0	0	0	0	0
소모품비, 특수 관계자거래	0	0	0	0	0	0	0
기타비용, 특수 관계자거래	0	0	1,919,514,724	0	0	0	0
운반비, 특수관 계자거래	0	5,706,057,490	0	0	0	0	0

	전체 특수관계자						
	특수관계자						
	관계기업			그 밖의 특수관계자			
	(주)경산	(주)경산씨앤엘	바스프한농화성 솔루션스(주)	(주)경산씨앤티	한국삼공(주)	(주)이에스테이 트	(주)케이엔티로 지스틱스
리스부채의 상환 , 특수관계자거 래	0	0	0	0	0	48,813,100	0

특수관계자거래의 채권· 채무 잔액에 대한 공시

당기

(단위 : 원)

	전체 특수관계자				
	특수관계자				
	관계기업			그 밖의 특수관계자	
	(주)경산	바스프한농화성 솔루션스(주)	(주)경산씨앤엘	(주)경산씨앤티	한국삼공(주)
수취채권, 특수 관계자거래	0	0	0	6,993,336,690	175,953,140
임차보증금, 특 수관계자거래	250,000,000	0	0	0	0
미수금, 특수관 계자거래	88,871,721	0	0	0	0
단기대여금, 특 수관계자거래	0	20,584,257,000	0	0	0
미수수익, 특수 관계자거래	0	389,127,049	0	0	0
채무액, 특수관 계자거래	1,193,855,190	0	0	0	0
미지급금, 특수 관계자거래	187,680,637	935,907,186	483,238,404	37,629,240	0
임대보증금, 특 수관계자거래	0	30,000,000	0	0	0

전기

(단위 : 원)

	전체 특수관계자				
	특수관계자				
	관계기업			그 밖의 특수관계자	
	(주)경산	바스프한농화성 솔루션스(주)	(주)경산씨앤엘	(주)경산씨앤티	한국삼공(주)
수취채권, 특수 관계자거래	0	69,927,330	0	9,088,494,077	171,205,012
임차보증금, 특 수관계자거래	250,000,000	0	0	0	0
미수금, 특수관 계자거래	3,960,000	0	0	0	0
단기대여금, 특 수관계자거래	0	26,505,417,000	0	0	0
미수수익, 특수 관계자거래	0	265,173,208	0	0	0
채무액, 특수관 계자거래	147,030,550	640,557,780	0	0	0
미지급금, 특수 관계자거래	214,370,725	1,919,514,724	594,790,911	43,076,770	0
임대보증금, 특 수관계자거래	0	30,000,000	0	0	0

특수관계자에게 제공한 담보자산에 대한 기술  
당기말 현재 특수관계자에게 제공한 담보는 없습니다.

제공받은 지급보증에 대한 공시

당기

(단위 : 원)

	지급보증의 구분
	제공받은 지급보증
	지급보증
피보증처명	당사
보증처	대표이사
특수관계 여부	Y
기업으로의 보증이나 담보의 제공, 특수관	31,200,000,000

	지급보증의 구분
	제공받은 지급보증
	지급보증
계자거래	
기업으로의 보증이나 담보의 제공, 특수관계자거래, USD [USD, 일]	6,600,000
특수관계자거래의 채권,채무에 대하여 제공하거나 제공받은 보증의 상세 내역에 대한 설명	당기말 현재 당사의 금융거래와 관련하여 대표이사로부터 31,200,000,000원(전기 말: 28,800,000,000원) 및 US\$6,600,000(전기 말: US\$6,600,000)의 지급보증을 제공받고 있습니다.

전기

(단위 : 원)

	지급보증의 구분
	제공받은 지급보증
	지급보증
피보증처명	
보증처	
특수관계 여부	
기업으로의 보증이나 담보의 제공, 특수관계자거래	28,800,000,000
기업으로의 보증이나 담보의 제공, 특수관계자거래, USD [USD, 일]	6,600,000
특수관계자거래의 채권,채무에 대하여 제공하거나 제공받은 보증의 상세 내역에 대한 설명	당기말 현재 당사의 금융거래와 관련하여 대표이사로부터 31,200,000,000원(전기 말: 28,800,000,000원) 및 US\$6,600,000(전기 말: US\$6,600,000)의 지급보증을 제공받고 있습니다.

주요 경영진에 대한 보상에 대한 공시

당기

(단위 : 원)

	공시금액
주요 경영진에 대한 보상, 단기종업원급여	1,085,000,000
주요 경영진에 대한 기술	당기에 주요 경영진(당사의 기업활동의 계획·운영·통제에 대한 중요한 권한과 책임을 가지고 있는 등기이사)에 대하여 단기급여 1,085,000,000원(전기: 1,125,300,000원)이 지급되었습니다.

전기

(단위 : 원)

	공시금액
주요 경영진에 대한 보상, 단기종업원급여	1,125,300,000
주요 경영진에 대한 기술	당기에 주요 경영진(당사의 기업활동의 계획·운영·통제에 대한 중요한 권한과 책임을 가지고 있는 등기이사)에 대하여 단기급여 1,085,000,000원(전기: 1,125,300,000원)이 지급되었습니다.

31. 약정사항 및 우발사항

담보로 제공된 자산에 대한 공시

당기

(단위 : 원)

	공시금액
담보로 제공된 유형자산 및 투자부동산	60,000,000,000
담보제공자산에 대한 기술	보고기간종료일 현재 당사의 차입금과 관련하여 당사의 유형자산, 투자부동산에 대한

	공시금액
	여 60,000,000,000원(전기말: 60,000,000,000원)의 근저당권이 설정되어 있습니다.

전기

(단위 : 원)

	공시금액
담보로 제공된 유형자산 및 투자부동산	60,000,000,000
담보제공자산에 대한 기술	보고기간종료일 현재 당사의 차입금과 관련하여 당사의 유형자산, 투자부동산에 대하여 60,000,000,000원(전기말: 60,000,000,000원)의 근저당권이 설정되어 있습니다.

약정에 대한 공시

당기

(단위 : 천원)

	회전대출약정 및 당좌차월약정	L/C개설약정	한국바스프 주식회사 및 계열사의 제품 생산에 대한 우선권 약정
약정처	한국산업은행 등	하나은행 등	한국바스프 주식회사와 바스프한농화성솔루션스 주식회사
약정 금액	76,807,140	0	10,366,350
약정 금액, USD [USD, 일]	0	6,800,000	0
	당기 보고기간종료일	당기 보고기간종료일	당사는 2023년에 한국바스프 주식회사와 바스프한농화성솔루션스 주식회사의 제품 생산에 대한 우선권 약정을 체결하였

	회전대출약정 및 당좌차월약정	L/C개설약정	한국바스프 주식회사 및 계열사의 제품 생산에 대한 우선권 약정
약정에 대한 설명	현재 한국산업은행 등과 원화 76,807,140,000원(전기말: 58,536,260,000원)을 한도로 하는 회전대출약정 및 당좌차월약정 등을 체결하고 있습니다. 또한, 당기 보고기간종료일 현재 하나은행 등과 US\$ 6,800,000(전기말: US\$6,800,000)을 한도로 하는 L/C개설약정 등을 체결하고 있습니다.	현재 한국산업은행 등과 원화 76,807,140,000원(전기말: 58,536,260,000원)을 한도로 하는 회전대출약정 및 당좌차월약정 등을 체결하고 있습니다. 또한, 당기 보고기간종료일 현재 하나은행 등과 US\$ 6,800,000(전기말: US\$6,800,000)을 한도로 하는 L/C개설약정 등을 체결하고 있습니다.	으며, 이에 대한 대가로 10,366,350천원을 수령하였습니다. 한국바스프 주식회사 및 계열사와 한농화성 제품의 총 수요가 바스프한농화성솔루션스 주식회사의 가용 용량을 초과하는 경우 한국바스프 주식회사 및 계열사의 제품 제조가 연간 계획에서 최우선 순위(이하 우선권)가 됩니다. 우선권은 CAPEX 투자가 완료되거나 대금지급완료 후 원하는 때 중 빠른날부터 20년간 가지게 됩니다.

전기

(단위 : 천원)

	회전대출약정 및 당좌차월약정	L/C개설약정	한국바스프 주식회사 및 계열사의 제품 생산에 대한 우선권 약정
약정처	한국산업은행 등	하나은행 등	한국바스프 주식회사와 바스프한농화성솔루션스 주식회사
약정 금액	58,536,260	0	10,366,350
약정 금액, USD [US			

	회전대출약정 및 당좌차월약정	L/C개설약정	한국바스프 주식회사 및 계열사의 제품 생산에 대한 우선권 약정
D, 일]	0	6,800,000	
약정에 대한 설명	<p>당기 보고기간종료일 현재 한국산업은행 등과 원화 76,807,140,000원(전기말: 58,536,260,000원)을 한도로 하는 회전대출약정 및 당좌차월약정 등을 체결하고 있습니다. 또한, 당기 보고기간종료일 현재 하나은행 등과 US\$ 6,800,000(전기말: US\$6,800,000)을 한도로 하는 L/C개설약정 등을 체결하고 있습니다.</p>	<p>당기 보고기간종료일 현재 한국산업은행 등과 원화 76,807,140,000원(전기말: 58,536,260,000원)을 한도로 하는 회전대출약정 및 당좌차월약정 등을 체결하고 있습니다. 또한, 당기 보고기간종료일 현재 하나은행 등과 US\$ 6,800,000(전기말: US\$6,800,000)을 한도로 하는 L/C개설약정 등을 체결하고 있습니다.</p>	<p>당사는 2023년에 한국바스프 주식회사와 바스프한농화성솔루션스 주식회사의 제품 생산에 대한 우선권 약정을 체결하였으며, 이에 대한 대가로 10,366,350천원을 수령하였습니다. 한국바스프 주식회사 및 계열사와 한농화성 제품의 총 수요가 바스프한농화성솔루션스 주식회사의 가용 용량을 초과하는 경우 한국바스프 주식회사 및 계열사의 제품 제조가 연간 계획에서 최우선 순위(이하 우선권)가 됩니다. 우선권은 CAPEX 투자가 완료되거나 대금지급완료 후 원하는 때 중 빠른날부터 20년간 가지게 됩니다.</p>

소송사건에 대한 기술

당기말 현재 당사가 피고로 계류중인 소송사건은 없습니다.

보증 관련 우발부채, 비 PF 우발부채에 대한 공시

(단위 : 원)

	지급보증의 구분
	제공받은 지급보증
	인허가, 이행계약 및 이행지급 등
보증처	서울보증보험
기업의(으로의) 보증금액 (비 PF)	137,238,200

32. 재무위험관리의 목적 및 정책

금융상품에서 발생하는 위험의 성격과 정도에 대한 공시

	위험						위험 합계
	시장위험			신용위험	유동성위험	기타위험	
	이자율위험	환위험	기타 가격위험				
위험에 대한 노출정도에 대한 기술	<p>이자율위험은 시장이자율의 변동으로 인하여 금융상품의 공정가치 및 현금흐름이 변동할 위험입니다. 이에 따라, 당사의 경영진은 이자율 현황을 주기적으로 검토하여 고정이자율 차입금과 변동이자율 차입금의 적절한 균형을 유지하고</p>	<p>당사는 매출 및 매입 등 정상적인 거래에서 야기되는 환율변동 위험에 노출되어 있습니다.</p>	<p>보고기간종료일 현재 재무상태표상 기타포괄손익-공정가치측정 금융자산으로 분류되는 당사 보유 상장지분증권이 없으므로 이로 인한 가격위</p>	<p>당사의 비금융업 금융자산 중 지분상품을 제외한 금융자산은 신용위험에 노출되어 있는 바, 신용위험에 노출된 최대 금액은 각 보고기간말 현재 장부금액으로 한정됩니다. 다만, 당사가 제공</p>	-	-	<p>재무위험 : 당사의 주요 금융부채는 차입금, 매입채무및기타채무, 리스부채 등으로 구성되어 있으며, 이러한 금융부채는 영업활동을 위한 자금을 조달하기 위하여 발생하였습니다. 또한, 당사는 영업활동에서 발생하는 매출채권, 현금 및 단기예금과 같은 다양한 금융자산도 보유하고 있습니다. 당사의 금융자산 및 금융부채에서 발생할 수 있는 주요 위험은 시장</p>

	위험						위험 합계
	시장위험			신용위험	유동성위험	기타위험	
	이자율위험	환위험	기타 가격위험				
	있습니다. 당기 보고기간종료일 현재 이자율변동이 금융부채의 현금흐름에 미치는 영향은 중요하지 아니합니다.		험에 노출되어 있지 않습니다.	한 금융보증계약의 최대 노출액은 보증금액입니다.			위험, 신용위험 및 유동성위험입니다. 시장위험 : 시장위험은 시장가격의 변동으로 인하여 금융상품의 공정가치나 미래현금흐름이 변동할 위험입니다. 시장위험은 이자율위험, 환율변동위험 및 기타 가격위험의 세가지 유형으로 구성됩니다.
위험관리의 목적, 정책 및 절차에 대한 기술	당사의 경영진은 이자율 현황을 주기적으로 검토하여 고정이자율 차입금과 변동이자율 차입금의 적절한 균형을 유지하고 있습니다. 당기 보고기간종료일 현재 이자율변동이 금융부채의 현금흐	당사는 내부적으로 환율변동에 대한 환위험을 정기적으로 측정하고 있습니다.	-	당사는 신용거래를 희망하는 모든 거래상대방에 대하여 신용검증절차의 수행을 원칙으로 하여 신용상태가 건전한 거래상대방과의 거래만을 수행하고 있습니다. 또한, 대손위험에 대한 당사의 노출정도가 중요하지 않은 수준으로 유지될 수 있도록 지속적으로 신용도를 재평가하는 등 매출채권및기타채권 잔액에 대한 지속적인 관리업무를수행하고 있으며, 매 보고기간말에 개별적으로 손상여부를 검토하고 있습니다. 현금, 단기예금 및 장·단기대여금 등으로 구성되는 당사의 기타의 자산으로부터 발생하는 신용위험은 거래상대방의 부도 등	당사는 자체적인 유동성 전략 및 계획을 통하여 자금부족에 따른 위험을 관리하고 있습니다. 동 방법은 금융자산 및 금융부채의 만기와 영업현금흐름의 추정치를 고려하고 있습니다. 경영진은 영업활동 현금흐름과 금융자산의 현금유입으로 금융부채를 상환가능하다고 판단하고 있습니다. 한편, 당사는 일시적으로 발생할 수 있는 유동성위험을 관리하기 위하여 한국산업은행 등과 대출한도 약정을 체결하고 있습니다. 한편, 당기말 현재 재무제표에 반영된	자본관리의 주목적은 당사의 영업활동을 유지하고 주주 가치를 극대화하기 위하여 높은 신용등급과 건전한 자본비율을 유지하기 위한 것입니다. 당사는 자본구조를 경제환경의 변화에 따라 수정하고 있으며, 이를 위하여 배당정책을 수정하거나 자본 감소 혹은 신주	재무위험 : 당사의 주요 경영진은 아래에서 설명하는 바와 같이, 각 위험별 관리절차를 검토하고 정책에 부합하는지 검토하고 있습니다. 또한, 당사는 투기 목적의 파생상품거래를 실행하지

	위험						위험 합계
	시장위험			신용위험	유동성위험	기타위험	
	이자율위험	환위험	기타 가격위험				
름에 미치는 영향은 중요하지 않습니다.				으로 발생합니다. 이러한 경우 당사의 신용위험노출 정도는 최대 해당 금융상품 장부금액과 동일한 금액이 될 것입니다. 한편, 연체되었으나 손상되지 아니한 기타의 금융자산은 없습니다. 또한, 당사는 신한은행 등의 금융기관에 현금 및 현금성자산 및 장·단기금융상품 등을 예치하고 있으며, 신용등급이 우수한 금융기관과 거래하고 있으므로 금융기관으로부터의 신용위험은 제한적입니다.	차입금의 장부금액을 기준으로 만기가 1년 이내인 차입금 비율은 28.99%(전기말: 35.90%)입니다. 당사는 자금조달 집중위험에 대하여 평가한 결과 낮은 것으로 판단하였습니다. 자금조달의 원천에 대한 접근은 충분히 용이하며 12개월 이내 만기가 도래하는 부채는 동일 차입처로부터 연장될 수 있습니다.	발행을 검토하도록 하고 있습니다. 한편, 기중 자본관리의 목적, 정책 및 절차에 대한 변경사항은 없습니다.	않는 것이 기본적인 정책입니다.

외화금융자산의 통화별 내역

당기

(단위 : 원)

	위험					기능통화 또는 표시통화 합계
	환위험					
	기능통화 또는 표시통화					
USD	JPY	CNY	EUR			
외화금융자산, 기초통화금액	8,316,562,858	3,787,040	95,483,814	9,394,399	8,425,228,111	

전기

(단위 : 원)

	위험				
	환위험				
	기능통화 또는 표시통화				기능통화 또는 표시통화 합계
	USD	JPY	CNY	EUR	
외화금융자산, 기초통화금액	8,818,102,598	0	1,078	43,592,775	8,861,696,451

외화금융부채의 통화별 내역

당기

(단위 : 원)

	위험				
	환위험				
	기능통화 또는 표시통화				기능통화 또는 표시통화 합계
	USD	JPY	CNY	EUR	
외화금융부채, 기초통화금액	227,212,397	0	0	0	227,212,397

전기

(단위 : 원)

	위험				
	환위험				
	기능통화 또는 표시통화				기능통화 또는 표시통화 합계
	USD	JPY	CNY	EUR	
외화금융부채, 기초통화금액	0	0	0	0	0

보고기간 말 현재 노출된 시장위험의 각 유형별 민감도 분석

당기

(단위 : 원)

	위험				
	시장위험				
	환위험				
	기능통화 또는 표시통화				기능통화 또는 표시통화 합계
	USD	JPY	CNY	EUR	
					보고기간종료일

	위험				
	시장위험				
	환위험				
	기능통화 또는 표시통화				기능통화 또는 표시통화 합계
	USD	JPY	CNY	EUR	
시장위험의 각 유형별 민감도분 석 기술					현재 다른 모든 변수가 일정하다 고 가정할 때 합 리적인 범위에서 가능한 환율변 동이 당사의 세 전순이익 및 자 본에 미치는 효 과 (5% 상승 또 는 하락 시)
시장변수 상승 시 당기손익 증 가	404,467,523	189,352	4,774,191	469,720	409,900,786
시장변수 하락 시 당기손익 감 소	(404,467,523)	(189,352)	(4,774,191)	(469,720)	(409,900,786)

전기

(단위 : 원)

	위험				
	시장위험				
	환위험				
	기능통화 또는 표시통화				기능통화 또는 표시통화 합계
	USD	JPY	CNY	EUR	
시장위험의 각 유형별 민감도분 석 기술					보고기간종료일 현재 다른 모든 변수가 일정하다 고 가정할 때 합 리적인 범위에서 가능한 환율변 동이 당사의 세 전순이익 및 자 본에 미치는 효 과 (5% 상승 또 는 하락 시)
시장변수 상승 시 당기손익 증 가	440,905,130	0	54	2,179,639	443,084,823

	위험				
	시장위험				
	환위험				
	기능통화 또는 표시통화				기능통화 또는 표시통화 합계
	USD	JPY	CNY	EUR	
시장변수 하락 시 당기손익 감 소	(440,905,130)	0	(54)	(2,179,639)	(443,084,823)

환위험의 민감도 분석에 대한 공시

상기 민감도 분석은 보고기간종료일 현재 기능통화 이외의 외화로 표시된 화폐성 자산 및 부채를 대상으로 하였습니다.

대손위험에 대한 최대 노출정도에 대한 공시

당기

(단위 : 원)

	위험		
	신용위험		
	금융자산, 분류		금융자산, 분류 합계
	매출채권	기타채권	
신용위험에 대한 최 대 노출정도	37,889,707,612	136,288,813	38,025,996,425

전기

(단위 : 원)

	위험		
	신용위험		
	금융자산, 분류		금융자산, 분류 합계
	매출채권	기타채권	
신용위험에 대한 최 대 노출정도	42,305,744,176	15,380,694	42,321,124,870

부채비율에 대한 공시

당기

(단위 : 원)

	공시금액
부채총계	63,959,441,005
현금및현금성자산	(7,012,833,951)
순 채무	56,946,607,054
총자기자본	174,382,885,222
순부채및자기자본	231,329,492,276
부채비율	0.2460

전기

(단위 : 원)

	공시금액
부채총계	68,068,037,232
현금및현금성자산	(9,460,925,551)
순 채무	58,607,111,681
총자기자본	164,878,103,494
순부채및자기자본	223,485,215,175
부채비율	0.2620

비파생금융부채의 만기분석에 대한 공시

당기

(단위 : 원)

	3개월 이내	3개월 초과 1년 이내	1년 초과 5년 이내	5년 초과	합계 구간 합계
차입부채, 미할인 현금흐름	1,840,652,920	7,529,137,020	16,222,220,011	6,905,613,616	32,497,623,567
매입채무 및 기타채무, 미할인 현금흐름	20,126,678,543	0	248,367,574	0	20,375,046,117

	3개월 이내	3개월 초과 1년 이내	1년 초과 5년 이내	5년 초과	합계 구간 합계
기타금융부채, 미할인현금흐름	629,310,050	0	94,000,000	0	723,310,050
총 리스부채	93,611,090	103,948,270	206,179,680	958,230,500	1,361,969,540
비파생금융부채, 할인되지 않은 현금흐름	22,690,252,603	7,633,085,290	16,770,767,265	7,863,844,116	54,957,949,274

전기

(단위 : 원)

	3개월 이내	3개월 초과 1년 이내	1년 초과 5년 이내	5년 초과	합계 구간 합계
차입부채, 미할인현금흐름	1,557,280,000	11,845,754,823	17,464,718,386	7,730,685,304	38,598,438,513
매입채무 및 기타채무, 미할인 현금흐름	18,727,639,435	0	206,985,458	0	18,934,624,893
기타금융부채, 미할인현금흐름	639,038,438	0	119,000,000	0	758,038,438
총 리스부채	89,802,600	269,407,800	329,968,600	1,095,020,400	1,784,199,400
비파생금융부채, 할인되지 않은 현금흐름	21,013,760,473	12,115,162,623	18,120,672,444	8,825,705,704	60,075,301,244

### 33. 금융상품의 범주별 분류내역

금융자산의 범주별 공시

당기

(단위 : 원)

	상각후원가로 측정하는 금융자산, 범주	공정가치평가를 기타포괄손익으로 인식하는 금융자산	당기손익인식금융자산	금융자산, 범주 합계
현금및현금성자	7,012,833,951	0	0	7,012,833,951

	상각후원가로 측정하는 금융자산, 범주	공정가치평가를 기타포괄손익으로 인식하는 금융자산	당기손익인식금융자산	금융자산, 범주 합계
산				
매출채권 및 기타유동채권	38,025,996,425	0	0	38,025,996,425
기타유동금융자산	20,973,384,049	0	0	20,973,384,049
유동 금융자산 합계	66,012,214,425	0	0	66,012,214,425
비유동 당기손익인식금융자산	0	0	974,527,291	974,527,291
비유동 기타포괄손익인식금융자산	0	453,501,000	0	453,501,000
기타비유동금융자산	443,154,704	0	0	443,154,704
비유동 금융자산 합계	443,154,704	453,501,000	974,527,291	1,871,182,995
총 금융자산	66,455,369,129	453,501,000	974,527,291	67,883,397,420

전기

(단위 : 원)

	상각후원가로 측정하는 금융자산, 범주	공정가치평가를 기타포괄손익으로 인식하는 금융자산	당기손익인식금융자산	금융자산, 범주 합계
현금및현금성자산	9,460,925,551	0	0	9,460,925,551
매출채권 및 기타유동채권	42,321,124,870	0	0	42,321,124,870
기타유동금융자산	26,770,590,208	0	0	26,770,590,208

	상각후원가로 측정하는 금융자산, 범주	공정가치평가를 기타포괄손익으로 인식하는 금융자산	당기손익인식금융자산	금융자산, 범주 합계
산				
유동 금융자산 합계	78,552,640,629	0	0	78,552,640,629
비유동 당기손익 인식금융자산	0	0	939,707,785	939,707,785
비유동 기타포괄 손익인식금융자 산	0	453,500,000	0	453,500,000
기타비유동금융 자산	550,054,704	0	0	550,054,704
비유동 금융자산 합계	550,054,704	453,500,000	939,707,785	1,943,262,489
총 금융자산	79,102,695,333	453,500,000	939,707,785	80,495,903,118

금융부채의 범주별 공시

당기

(단위 : 원)

	상각후원가로 측정하는 금융부채, 범주
차입금(유동)	8,547,420,770
매입채무 및 기타유동채무	20,126,678,543
유동 리스부채	195,236,506
기타유동금융부채	629,310,050
유동 금융부채 합계	29,498,645,869
차입금(비유동)	20,935,060,000
비유동 리스부채	801,140,669
기타비유동금융부채	94,000,000

	상각후원가로 측정하는 금융부채, 범주
기타장기지급채무	248,367,574
비유동 금융부채 합계	22,078,568,243
총 금융부채	51,577,214,112

전기

(단위 : 원)

	상각후원가로 측정하는 금융부채, 범주
차입금(유동)	12,491,843,310
매입채무 및 기타유동채무	18,727,639,435
유동 리스부채	353,304,107
기타유동금융부채	639,038,438
유동 금융부채 합계	32,211,825,290
차입금(비유동)	22,307,140,000
비유동 리스부채	998,352,216
기타비유동금융부채	119,000,000
기타장기지급채무	206,985,458
비유동 금융부채 합계	23,631,477,674
총 금융부채	55,843,302,964

금융상품의 범주별 손익의 공시

당기

(단위 : 원)

	자산과 부채				자산과 부채 합계
	금융자산, 범주		금융부채, 범주		
	상각후원가로 측정하는 금융자산, 범주	공정가치평가를 기타포괄손익으로 인식하는 금융자산	당기손익인식금융자산	상각후원가로 측정하는 금융부채, 범주	
대손상각비(대손충당금환입)	36,403,351	0	0	0	36,403,351

	자산과 부채				자산과 부채 합계
	금융자산, 범주			금융부채, 범주	
	상각후원가로 측정하는 금융자산, 범주	공정가치평가를 기타포괄손익으로 인식하는 금융자산	당기손익인식금융자산	상각후원가로 측정하는 금융부채, 범주	
이자수익(금융수익)	1,121,445,540	0	0	0	1,121,445,540
배당금수익(금융수익)	0	6,750,000	0	0	6,750,000
외환차익(금융수익)	338,395,958	0	0	0	338,395,958
외환차손(금융원가)	(500,475,443)			(112,144)	(500,587,587)
외화환산이익(금융수익)	37,577,723	0	0	0	37,577,723
외화환산손실(금융원가)	(118,904,268)	0	0	0	(118,904,268)
당기손익인식금융자산평가이익(금융수익)	0	0	28,498,848	0	28,498,848
이자비용(금융원가)	0	0	0	(1,107,350,041)	(1,107,350,041)
당기손익인식금융자산평가손실(금융원가)	0	0	(6,593,918)	0	(6,593,918)

전기

(단위 : 원)

	자산과 부채				자산과 부채 합계
	금융자산, 범주			금융부채, 범주	
	상각후원가로 측정하는 금융자산, 범주	공정가치평가를 기타포괄손익으로 인식하는 금융자산	당기손익인식금융자산	상각후원가로 측정하는 금융부채, 범주	
대손상각비(대손충당금환입)	72,463,706	0	0	0	72,463,706
이자수익(금융수익)	795,156,149	0	0	0	795,156,149
배당금수익(금융수익)	0	6,750,000	0	0	6,750,000
외환차익(금융수익)					

	자산과 부채				자산과 부채 합계
	금융자산, 범주		금융부채, 범주		
	상각후원가로 측정하는 금융자산, 범주	공정가치평가를 기타포괄손익으로 인식하는 금융자산	당기손익인식금융자산	상각후원가로 측정하는 금융부채, 범주	
익)	801,351,863	0	0	0	801,351,863
외환차손(금융원가)	(270,611,778)	0	0	(10,903,888)	(281,515,666)
외화환산이익(금융수익)	451,674,554	0	0	0	451,674,554
외화환산손실(금융원가)	(290,411)	0	0	0	(290,411)
당기손익인식금융자산평가이익(금융수익)	0	0	60,262,970	0	60,262,970
이자비용(금융원가)	0	0	0	(1,780,037,470)	(1,780,037,470)
당기손익인식금융자산평가손실(금융원가)	0	0	(1,413,494)	0	(1,413,494)

### 34. 공정가치

자산의 공정가치측정에 대한 공시

당기

(단위 : 원)

	금융자산, 범주					금융자산, 범주 합계
	공정가치평가를 기타포괄손익으로 인식하는 금융자산	당기손익인식금융자산	상각후원가로 측정하는 금융자산, 범주			
	금융자산, 분류					
	공정가치로 측정하는 금융자산	공정가치로 측정하는 금융자산	현금및현금성자산	매출채권및기타채권	기타금융자산	
금융자산	453,501,000	974,527,291	7,012,833,951	38,025,996,425	21,416,538,753	67,883,397,420
금융자산, 공정가치	453,501,000	974,527,291	7,012,833,951	38,025,996,425	21,416,538,753	67,883,397,420

전기

(단위 : 원)

		금융자산, 범주				금융자산, 범주 합계	
		공정가치평가를 기타포괄손익으 로 인식하는 금 용자산	당기손익인식금 용자산	상각후원가로 측정하는 금융자산, 범주			
		금융자산, 분류					
		공정가치로 측정 하는 금융자산	공정가치로 측정 하는 금융자산	현금및현금성자 산	매출채권및기타 채권	기타금융자산	
금융자산		453,500,000	939,707,785	9,460,925,551	42,321,124,870	27,320,644,912	80,495,903,118
금융자산, 공정 가치		453,500,000	939,707,785	9,460,925,551	42,321,124,870	27,320,644,912	80,495,903,118

부채의 공정가치측정에 대한 공시

당기

(단위 : 원)

		금융부채, 범주				금융부채, 범주 합계	
		상각후원가로 측정하는 금융부채, 범주					
		금융부채, 분류					
		차입부채	매입채무및기타 채무	기타금융부채	리스 부채	기타장기지급채 무	
금융부채		29,482,480,770	20,126,678,543	723,310,050	996,377,175	248,367,574	51,577,214,112
금융부채, 공정 가치		29,482,480,770	20,126,678,543	723,310,050	996,377,175	248,367,574	51,577,214,112

전기

(단위 : 원)

		금융부채, 범주				금융부채, 범주 합계	
		상각후원가로 측정하는 금융부채, 범주					
		금융부채, 분류					
		차입부채	매입채무및기타 채무	기타금융부채	리스 부채	기타장기지급채 무	
금융부채		34,798,983,310	18,727,639,435	758,038,438	1,351,656,323	206,985,458	55,843,302,964
금융부채, 공정 가치		34,798,983,310	18,727,639,435	758,038,438	1,351,656,323	206,985,458	55,843,302,964

공정가치 서열체계에 대한 공시

(단위 : 원)

	공정가치 서열체계 수준 1	공정가치 서열체계 수준 2	공정가치 서열체계 수준 3	공정가치 서열체계의 모든 수준 합계
공정가치 측정 분류내의 공정가치 서열체계의 수준에 대한 기술	동일한 자산이나 부채에 대한 활성시장의 공시가격	직접적으로 또는 간접적으로 관측가능한 자산이나 부채에 대한 투입변수	관측가능한 시장 자료에 기초하지 않은 자산이나 부채에 대한 투입변수	당사는 공정가치 측정에 사용된 투입변수의 유의성을 반영하는 공정가치 서열체계에 따라 공정가치 측정치를 분류하고 있으며, 공정가치 서열체계의 수준은 다음과 같습니다.

금융자산의 공정가치 서열체계에 따른 수준별 내역에 대한 공시

(단위 : 원)

측정 전체								
공정가치								
금융자산, 분류								
당기손익인식금융자산, 분류					기타포괄손익인식금융자산, 분류			
공정가치 서열체계의 모든 수준				공정가치 서열체계의 모든 수준 합계	공정가치 서열체계의 모든 수준			공정가치 서열체계의 모든 수준 합계
공정가치 서열체계 수준 1	공정가치 서열체계 수준 2	공정가치 서열체계 수준 3	공정가치 서열체계 수준 1		공정가치 서열체계 수준 2	공정가치 서열체계 수준 3		
금융자산	0	974,527,291	0	974,527,291	0	0	453,501,000	453,501,000

공정가치 서열체계 수준 간 이동에 대한 기술

당기 중 공정가치 서열체계의 수준 1과 수준 2 사이의 유의적인 이동 및 공정가치 서열체계 수준 3으로 또는 수준 3으로부터의 이동은 없었습니다.

자산의 공정가치 측정에 사용된 관측가능하지 않은 투입변수에 대한 공시

(단위 : 원)

	측정 전체	
	공정가치	
	금융자산, 범주	
	공정가치평가를 기타포괄손익으로 인식하는 금융자산	
	출자금	주식, 지분증권
	평가기법	
	순자산가치	
	공정가치 서열체계의 모든 수준	
	공정가치 서열체계 수준 3	
금융자산	3,500,000	450,000,000
공정가치측정에 사용된 투입 변수에 대한 기술, 자산	순자산가치	순자산가치

수준2에 해당하는 자산의 공정가치측정에 대한 공시

(단위 : 원)

	측정 전체
	공정가치
	금융자산, 범주
	당기손익인식금융자산
	저축성보험
	평가기법
	해약환급금
	공정가치 서열체계의 모든 수준
	공정가치 서열체계 수준 2
금융자산	974,527,291
공정가치측정에 사용된 투입변수에 대한 기술, 자산	국고채수익률, 회사채수익률, 보험사의 운용 자산이익률 등

35. 현금흐름표

현금및현금성자산을 수반하지 않은 주요 투자활동 및 재무활동

당기

(단위 : 원)

	공시금액
유형자산 취득으로 인한 미지급금 증가(감소)	(1,297,357,180)
차입금 유동성 대체	5,372,080,000
건설중자산의 계정대체	456,650,000
사용권자산, 리스부채의 조정	(22,620,477)
퇴직금 미지급금	22,390,010

전기

(단위 : 원)

	공시금액
유형자산 취득으로 인한 미지급금 증가(감소)	(881,743,000)
차입금 유동성 대체	7,229,120,000
건설중자산의 계정대체	1,477,427,273
사용권자산, 리스부채의 조정	177,624,250
퇴직금 미지급금	46,420,000

재무제표이용자들이 재무활동에서 생기는 부채의 변동을 평가할 수 있게 하는 정보의 공시

재무활동에서 생기는 부채의 조정에 관한 공시

당기

(단위 : 원)

	단기차입금	장기 차입금	보증금	리스 부채	재무활동에서 생기는 부채 합계
재무활동에서 생기는 기초 부채	6,262,723,310	28,536,260,000	119,000,000	1,351,656,323	36,269,639,633
재무현금흐름, 재무활동에서 생기는 부채의 증가(감소)	(3,087,382,540)	(2,229,120,000)	(25,000,000)	(367,625,040)	(5,709,127,580)
이자비용 비현금 변동, 재무활동에서 생기는 부채의 증가(감소)	0	0	0	34,966,369	34,966,369
그 밖의 변동, 재무활동에서 생기는 부채의 증가(감소)	0	0	0	(22,620,477)	(22,620,477)
재무활동에서 생기는 기말 부채	3,175,340,770	26,307,140,000	94,000,000	996,377,175	30,572,857,945

전기

(단위 : 원)

	단기차입금	장기 차입금	보증금	리스 부채	재무활동에서 생기는 부채 합계
재무활동에서 생기는 기초 부채	4,504,623,890	37,000,000,000	119,000,000	1,487,349,045	43,110,972,935
재무현금흐름, 재무활동에서 생기는 부채의 증가(감소)	1,758,099,420	(8,463,740,000)	0	(358,809,100)	(7,064,449,680)
이자비용 비현금 변동, 재무활동에서 생기는 부채의 증가(감소)	0	0	0	45,492,128	45,492,128
그 밖의 변동, 재무활동에서 생기는 부채의 증가(감소)	0	0	0	177,624,250	177,624,250
재무활동에서 생기는 기말 부채	6,262,723,310	28,536,260,000	119,000,000	1,351,656,323	36,269,639,633

### 36. 보험가입현황

보험가입현황에 대한 공시

(단위 : 원)

	메리츠화재해상 보험	메리츠화재해상 보험	메리츠화재해상 보험	DB손해보험	삼성화재 등	교보생명보험	한화생명보험	거래상대방 합 계
보험가입대상	재고자산	건물, 기계장치 등	배상책임위험보 상 등	환경책임보험	가스사고배상책 임보험	임직원단체상해 보험	저축보험	
부보금액	25,000,000,000	239,434,571,529	6,500,000,000	45,000,000,000	7,000,000,000	5,575,000,000	600,000,000	329,109,571,529
보험가입현황에 대한 기술				당사가 DB손해 보험에 가입한 화재보험과 관련 하여 한화손해보 험에서 보험계약 의 20%를 인수 하고 있습니다.				또한, 당사는 상 기 보험 이외에 당사 소유의 차 량운반구에 대한 업무용자동차보 험에 가입하고 있습니다.

### 37. 재무제표의 승인

재무제표의 발행승인일

2026-03-27

승인기관에 대한 설명

당사의 재무제표는 2026년 2월 9일자 이사회에서 승인되었으며, 2026년 3월 27일 개  
최될 정기주주총회에서 최종 승인 예정입니다.

## 6. 배당에 관한 사항

### 1. 회사의 배당정책에 관한 사항

당사는 정관에 의거 이사회 및 주주총회 결의를 통해 배당을 실시하고 있으며, 매년  
초 이사회에서는 배당가능이익 범위 내에서 사업연도 재무현황, 현금흐름, 향후 CA

FEX 투자 금액 및 사업전망 등을 고려하여 적정수준의 배당률을 결정하며, 결정된 사항은 정기주주총회 전 배당결정 공시를 통해 주주에게 안내되고 있습니다.

중견기업으로서 당사는 회사의 발전에 중점을 둔 예정이나, 주주중심의 경영을 실현하고자 향후 지속적으로 배당을 실시할 예정입니다. 정기 주주총회를 통해 결의된 배당금은 총회일로부터 1개월 이내 지급됩니다.

## 2. 배당 목표 결정시 사용하는 재무지표 및 산출방법

당사는 정관에 의거하여 이사회 결의 및 주주총회 승인을 통해 배당을 실시하고 있으며, 배당가능이익 범위 내에서 회사의 지속적 성장을 위한 투자 및 경영환경 등을 고려하여 주주가치 제고를 위한 적정수준의 배당률을 결정하고 있습니다.

## 3. 향후 배당 수준의 방향성

당사의 배당금은 배당가능이익 범위 내에서 회사의 이익규모, 미래성장을 위한 투자재원 확보, 재무구조의 건전성 유지 등의 요인을 종합적으로 고려하여 배당을 결정할 예정입니다.

## 4. 배당 제한 관련 정책

당사의 배당금은 영업상황 및 회사의 투자등의 경영상 목적 등에 의해 변동될 수 있습니다.

## 5. 배당관련 예측가능성 제공에 관한 사항

가. 정관상 배당절차 개선방안 이행 가부

구분	결산배당	분기·중간배당
정관상 배당액 결정 기관	주주총회	-
정관상 배당기준일을 배당액 결정 이후로 정할 수 있는지 여부	X	-
배당절차 개선방안 이행 관련 향후 계획	배당절차 개선방안은 향후 회사 경영상황 등을 고려하여 검토예정	배당절차 개선방안은 향후 회사 경영상황 등을 고려하여 검토예정

나. 배당액 확정일 및 배당기준일 지정 현황

구분	결산월	배당여부	배당액 확정일	배당기준일	배당 예측가능성 제공여부	비고
결산배당	2025년 12월	○	2026년 03월 27일	2025년 12월 31 일	X	주주총회 승인예정
결산배당	2024년 12월	○	2025년 03월 28일	2024년 12월 31 일	X	-
결산배당	2023년 12월	○	2024년 03월 22일	2023년 12월 31 일	X	-

## 6. 기타 참고사항(배당 관련 정관의 내용 등)

### 제51조(이익금의 처분)

이 회사는 매 사업년도의 처분전 이익잉여금을 다음과 같이 처분한다.

1. 이익준비금
2. 기타의 법정 적립금
3. 배당금
4. 임의 적립금
5. 기타의 이익 잉여금 처분액

### 제52조(이익 배당)

- ① 이익의 배당은 금전과 주식으로 할 수 있다.
- ② 이익의 배당을 주식으로 하는 경우 회사가 수종의 주식을 발행한 때에는 주주총회의 결의로 그와 다른 종류의 주식으로도 할 수 있다.
- ③ 제1항의 배당은 매 결산기말 현재의 주주명부에 기재된 주주 또는 등록된 질권자에게 지급한다.

### 제53조(배당금 지급 청구권의 소멸 시효)

- ① 배당금의 지급 청구권은 5년간 이를 행사하지 아니하면 소멸 시효가 완성한다.
- ② 제1항의 시효 완성으로 인한 배당금은 이 회사에 귀속한다.

## 7. 주요배당지표

구 분	주식의 종류	당기	전기	전전기
		제50기	제49기	제48기
주당액면가액(원)		500	500	500
(연결)당기순이익(백만원)		-	-	-
(별도)당기순이익(백만원)		3,866	4,490	12,399
(연결)주당순이익(원)		253	294	807
현금배당금총액(백만원)		625	918	1,835
주식배당금총액(백만원)		-	-	-

구 분	주식의 종류	당기	전기	전전기
		제50기	제49기	제48기
(연결)현금배당성향(%)		16.2	20.4	14.8
현금배당수익률(%)	보통주	0.3	0.4	0.7
	-	-	-	-
주식배당수익률(%)	보통주	-	-	-
	-	-	-	-
주당 현금배당금(원)	보통주	40	60	120
	-	-	-	-
주당 주식배당(주)	보통주	-	-	-
	-	-	-	-

## 8. 과거 배당 이력

(단위: 회, %)

연속 배당횟수		평균 배당수익률	
분기(중간)배당	결산배당	최근 3년간	최근 5년간
-	23	0.5	0.8

주1) 당사는 매년 결산배당을 실시하고 있으며, 2003년 상장이후 제 50기 주주총회에서 승인될 결산배당을 포함 23기 연속 배당을 실시하였습니다. (2003년 28기 ~ 2025년 50기)

주2) 평균 배당수익률의 최근 3년 기준은 48기 ~ 50기이며, 최근 5년간 기준은 46기 ~ 50기입니다.

## 7. 증권의 발행을 통한 자금조달에 관한 사항

### 7-1. 증권의 발행을 통한 자금조달 실적

[지분증권의 발행 등과 관련된 사항]

#### 증자(감자)현황

(기준일 : 2025년 12월 31일 )

(단위 : 원, 주)

주식발행 (감소)일자	발행(감소) 형태	발행(감소)한 주식의 내용				
		종류	수량	주당 액면가액	주당발행 (감소)가액	비고
2010년 03월						

주식발행 (감소)일자	발행(감소) 형태	발행(감소)한 주식의 내용				
		종류	수량	주당 액면가액	주당발행 (감소)가액	비고
18일	주식배당	보통주	1,237,042	500	500	-

[채무증권의 발행 등과 관련된 사항]

#### 채무증권 발행실적

(기준일: 2025년 12월 31일 )

(단위: 원, %)

발행회사	증권종류	발행방법	발행일자	권면(전자 등록)총액	이자율	평가등급 (평가기관)	만기일	상환 여부	주관회사
-	-	-	-	-	-	-	-	-	-
합 계	-	-	-	-	-	-	-	-	-

\*해당사항 없습니다.

#### 기업어음증권 미상환 잔액

(기준일: 2025년 12월 31일 )

(단위: 원)

잔여만기		10일 이하	10일초과 30일이하	30일초과 90일이하	90일초과 180일이하	180일초과 1년이하	1년초과 2년이하	2년초과 3년이하	3년 초과	합 계
미상환 잔액	공모	-	-	-	-	-	-	-	-	-
	사모	-	-	-	-	-	-	-	-	-
	합계	-	-	-	-	-	-	-	-	-

\*해당사항 없습니다.

#### 단기사채 미상환 잔액

(기준일: 2025년 12월 31일 )

(단위: 원)

잔여만기		10일 이하	10일초과 30일이하	30일초과 90일이하	90일초과 180일이하	180일초과 1년이하	합 계	발행 한도	잔여 한도
미상환 잔액	공모	-	-	-	-	-	-	-	-
	사모	-	-	-	-	-	-	-	-
	합계	-	-	-	-	-	-	-	-

\*해당사항 없습니다.

#### 회사채 미상환 잔액

(기준일: 2025년 12월 31일 )

(단위: 원)

잔여만기		1년 이하	1년초과 2년이하	2년초과 3년이하	3년초과 4년이하	4년초과 5년이하	5년초과 10년이하	10년초과	합 계
미상환 잔액	공모	-	-	-	-	-	-	-	-
	사모	-	-	-	-	-	-	-	-
	합계	-	-	-	-	-	-	-	-

\*해당사항 없습니다.

### 신증자본증권 미상환 잔액

(기준일: 2025년 12월 31일 )

(단위: 원)

잔여만기		1년 이하	1년초과 5년이하	5년초과 10년이하	10년초과 15년이하	15년초과 20년이하	20년초과 30년이하	30년초과	합 계
미상환 잔액	공모	-	-	-	-	-	-	-	-
	사모	-	-	-	-	-	-	-	-
	합계	-	-	-	-	-	-	-	-

\*해당사항 없습니다.

### 조건부자본증권 미상환 잔액

(기준일: 2025년 12월 31일 )

(단위: 원)

잔여만기		1년 이하	1년초과 2년이하	2년초과 3년이하	3년초과 4년이하	4년초과 5년이하	5년초과 10년이하	10년초과 20년이하	20년초과 30년이하	30년초과	합 계
미상환 잔액	공모	-	-	-	-	-	-	-	-	-	-
	사모	-	-	-	-	-	-	-	-	-	-
	합계	-	-	-	-	-	-	-	-	-	-

\*해당사항 없습니다.

## 7-2. 증권의 발행을 통해 조달된 자금의 사용실적

당사는 공시대상기간 중 증권 등을 발행하여 자금을 조달한 내역이 없습니다.

## 8. 기타 재무에 관한 사항

### 1. 대손충당금 설정현황

#### (1) 대손충당금 설정현황

##### 1) 최근 사업연도의 계정과목별 대손충당금 설정내역

(단위: 원, %)

구분	계정과목	채권 총액	대손충당금	설정률
제 50기	매출채권	37,969,464,980	79,757,368	0.21
	미수금	136,288,813	-	-
	합 계	38,105,753,793	79,757,368	0.21
제 49기	매출채권	42,455,563,895	149,819,719	0.35
	미수금	15,380,694	-	-
	합 계	42,470,944,589	149,819,719	0.35
제 48기	매출채권	40,123,610,242	222,283,425	0.55
	미수금	364,872,498	-	-
	합 계	40,488,482,740	222,283,425	0.55

## 2) 최근 사업연도의 대손충당금 변동현황

(단위 : 원)

구분	제50기	제49기	제48기
기초	149,819,719	222,283,425	-
상각(환입)	(-)2,742,351	(-)72,463,706	222,283,425
제각	-	-	-
제각채권 회수	(-)67,320,000	-	-
기말	-	149,819,719	222,283,425
합계	79,757,368	149,819,719	222,283,425

## 3) 매출채권관련 대손충당금 설정기준

### - 대손충당금 설정방침

당사는 재무상태표일 현재의 매출채권과 기타채권 잔액에 대하여 과거 대손경험률과 장래의 대손예상액을 기초로 합리적이고 객관적인 기준에 따라 산출한 대손추산액을 대손충당금으로 설정하고 있습니다. 또한 당사는 재무상태일 현재 매출채권에 대한 개별손상검토 및 집합손상검토를 토대로 하여 예상되는 대손 추정액을 대손충당금으로 설정하고 있습니다.

### - 대손경험률 및 대손예상액 산정근거

대손경험률: 과거 3개년 평균채권잔액에 대한 실제 대손 발생액을 근거로 대손경험

률을 산정하여 설정합니다.

대손예상액: 매출건별로 3개월 이상 수금 지연되는 거래처에 대해서 담당 영업부서와 회계부서 및 관련부서간에 지연 사유와 회수 가능성을 검토한 후 그 회수가 불확실하다고 판단될 시에 일정금액 혹은 전액을 대손충당금으로 설정합니다. 또한, 채무자의 파산, 강제집행, 사망, 실종 등으로 회수가 불투명한 채권의 경우 회수가능성, 담보설정여부등을 고려하여 채권잔액의 1%초과~100% 범위에서 합리적인 대손 추산액 설정합니다.

당 보고서 제출일 현재 최근 3개년 사업연도 집합손상검토결과에 따른 대손충당금을 설정하였습니다.

#### 4) 당기말 현재 경과기간별 매출채권잔액 현황

(단위: 원)

구분		6개월 이하	6개월 초과 1년 이하	1년 초과 3년 이하	3년 초과	계
금 액	일반	30,725,175,150	-	-	75,000,000	30,800,175,150
	특수관계자	7,169,289,830	-	-	-	7,169,289,830
	계	37,894,464,980	-	-	75,000,000	37,969,464,980
구성비율(%)		99.8	-	-	0.2	100

주)특수관계자는 당사의 주주인 한국삼공(주)과 당사가 29.41% 출자한 (주)경산, (주)경산이 100% 출자한 (주)경산씨엔티임.

## 2. 재고자산 현황

### (1) 최근 3사업연도의 재고자산의 사업부문별 보유현황

(단위: 백만원, % 회)

사업부문	계정과목	제 50기	제 49기	제 48기	비고
GE	제품	8,790	11,176	10,259	-
EOA	제품	9,122	9,659	8,853	-
EM	제품	1,889	1,895	3,080	-
-	원재료	6,736	8,831	12,919	-
합 계	제품	19,801	22,730	22,192	-
	원재료	6,736	8,831	12,919	-
	합계	26,537	31,561	35,111	-

사업부문	계정과목	제 50기	제 49기	제 48기	비고
총자산대비 재고자산 구성비율(%) [재고자산합계÷기말자산총계×100]		11.65	13.55	15.37	-
재고자산회전율(회수) [연환산 매출원가÷{(기초재고+기말재고)÷2}]		6.63회	5.95회	4.97회	-

## (2) 재고자산의 실사내역

### 1) 재고자산 실사일자

당사는 매 분기말 재고조사를 시행하고 있으며 2025년 결산 재무제표를 작성함에 있어 2026년 1월 2일에 당사 군산공장, 대산공장의 재고자산에 대한 실사를 실시했습니다.

### 2) 재고자산 실사방법

각 공장 전품목의 재고자산 리스트를 바탕으로 전수조사를 실시하고 있으며, 드럼 및 지대포장품의 경우 3인 1조로 조사하며, 탱크 및 공정중에 있는 자산은 실측장비로 실측한 후 DCS장치와 비교 실사합니다. 품목이 많아 전수조사가 어려운 재고자산은 일부 샘플링을 통해 실사합니다.

### 3) 재고실사시 전문가의 참여 또는 감사인의 입회여부등

당사의 동 일자 재고실사 시에는 당사 직원 15명이 참가하였으며, 당사의 외부감사인 신한회계법인이 입회하였습니다.

### 4) 장기체화재고 등의 현황

장기체화재고등 내역재고자산의 시가가 취득원가보다 하락한 경우에는 저가법을 사용하여 재고자산의 대차대조표 가액을 결정하고 있으며, 2025년 당기 현재 재고자산에 대한 평가내역은 다음과 같습니다.

(단위: 원)

구분	당기말	전기말
제품	21,585,792,675	25,001,620,676
평가충당금	(-)1,784,349,896	(-)2,271,213,119
원재료	7,583,058,434	9,335,936,911
평가충당금	(-)847,216,841	(-)504,536,956

구분	당기말	전기말
미착품	1,233,775,656	274,586,777
합계	27,771,060,028	31,836,394,289

### 3. 공정가치 평가절차 요약

활성시장이 없는 금융상품의 공정가치는 현금흐름할인법을 포함한 평가기법을 적용하여 산정하였습니다. 이러한 평가기법에 사용된 입력요소에 관측가능한 시장의 정보를 이용할 수 없는 경우, 공정가치의 산정에 상당한 추정이 요구됩니다. 이러한 판단에는 유동성 위험, 신용위험, 변동성 등에 대한 입력변수의 고려가 포함됩니다. 이러한 요소들에 대한 변화는 금융상품의 공정가치에 영향을 줄 수 있습니다.

#### (1) 공정가치

##### 1) 보고기간종료일 현재 금융상품의 장부금액 및 공정가치내역

(단위: 원)

구분	당기말		전기말	
	장부금액	공정가치	장부금액	공정가치
<금융자산>				
공정가치로 인식된 금융자산:				
기타포괄손익-공정가치측정금융자산	453,501,000	453,501,000	453,500,000	453,500,000
당기손익-공정가치측정금융자산(유동)	-	-	-	-
당기손익-공정가치측정금융자산(비유동)	974,527,291	974,527,291	939,707,785	939,707,785
소계	1,428,028,291	1,428,028,291	1,393,207,785	1,393,207,785
상각후원가로 인식된 금융자산				
현금및현금성자산	7,012,833,951	7,012,833,951	9,460,925,551	9,460,925,551
매출채권및기타채권	38,025,996,425	38,025,996,425	42,321,124,870	42,321,124,870
기타금융자산(비파생금융자산-유동)	20,973,384,049	20,973,384,049	26,770,590,208	26,770,590,208
기타금융자산(비파생금융자산-비유동)	443,154,704	443,154,704	550,054,704	550,054,704
소계	66,455,369,129	66,455,369,129	79,102,695,333	79,102,695,333
합계	67,883,397,420	67,883,397,420	80,495,903,118	80,495,903,118
<금융부채>				
상각후원가로 인식된 금융부채:				
차입금(단기)	8,547,420,770	8,547,420,770	12,491,843,310	12,491,843,310
매입채무및기타채무	20,126,678,543	20,126,678,543	18,727,639,435	18,727,639,435
기타금융부채(유동)	629,310,050	629,310,050	639,038,438	639,038,438
리스부채(유동)	195,236,506	195,236,506	353,304,107	353,304,107

구분	당기말		전기말	
	장부금액	공정가치	장부금액	공정가치
차입금	20,935,060,000	20,935,060,000	22,307,140,000	22,307,140,000
기타금융부채(비유동)	94,000,000	94,000,000	119,000,000	119,000,000
기타장기지급채무	248,367,574	248,367,574	206,985,458	206,985,458
리스부채(비유동)	801,140,669	801,140,669	998,352,216	998,352,216
합계	51,577,214,112	51,577,214,112	55,843,302,964	55,843,302,964

## 2) 공정가치 서열체계

당사는 공정가치측정에 사용된 투입변수의 유의성을 반영하는 공정가치 서열체계에 따라 공정가치측정치를 분류하고 있으며, 공정가치 서열체계의 수준은 다음과 같습니다.

구분	투입변수의 유의성
수준1	동일한 자산이나 부채에 대한 활성시장의 공시가격
수준2	직접적으로 또는 간접적으로 관측가능한 자산이나 부채에 대한 투입변수
수준3	관측가능한 시장자료에 기초하지 않은 자산이나 부채에 대한 투입변수

3) 당기말과 전기말 공정가치로 측정되거나 공시되는 금융상품의 공정가치 서열체계에 따른 수준별 내역은 다음과 같습니다.

### <당기말>

(단위: 원)

구분	수준 1	수준 2	수준 3	합계
<b>&lt;금융자산&gt;</b>				
공정가치로 공시된 금융자산:				
당기손익-공정가치측정금융자산(비유동)	-	974,527,291	-	974,527,291
기타포괄손익-공정가치측정금융자산	-	-	453,501,000	453,501,000
소계	-	974,527,291	453,501,000	1,428,028,291
상각후원가로 인식된 금융자산				
현금및현금성자산	5,510,330	7,007,323,621	-	7,012,833,951
매출채권및기타채권	-	-	38,025,996,425	38,025,996,425
기타금융자산(비파생금융자산)	-	11,500,000	21,405,038,753	21,416,538,753
소계	5,510,330	7,018,823,621	59,431,035,178	66,455,369,129
합계	5,510,330	7,993,350,912	59,884,536,178	67,883,397,420
<b>&lt;금융부채&gt;</b>				
상각후원가로 인식된 금융부채				
차입금(단기)	-	8,547,420,770	-	8,547,420,770
매입채무및기타채무	-	-	20,126,678,543	20,126,678,543

구 분	수준 1	수준 2	수준 3	합 계
기타금융부채(유동)	-	-	629,310,050	629,310,050
리스부채(유동)	-	-	195,236,506	195,236,506
차입금(비유동)	-	20,935,060,000	-	20,935,060,000
기타금융부채(비유동)	-	-	94,000,000	94,000,000
기타장기지급채무	-	-	248,367,574	248,367,574
리스부채(비유동)	-	-	801,140,669	801,140,669
소계	-	29,482,480,770	22,094,733,342	51,577,214,112
합계	-	29,482,480,770	22,094,733,342	51,577,214,112

\* 당기 중 공정가치 서열체계의 수준 1과 수준 2 사이의 유의적인 이동 및 공정가치 서열 체계 수준 3으로 또는 수준 3으로부터의 이동은 없었습니다.

<전기말>

(단위: 원)

구 분	수준 1	수준 2	수준 3	합 계
<금융자산>				
공정가치로 공시된 금융자산:				
당기손익-공정가치측정금융자산(비유동)	-	939,707,785	-	939,707,785
기타포괄손익-공정가치측정금융자산	-	-	453,500,000	453,500,000
소계	-	939,707,785	453,500,000	1,393,207,785
상각후원가로 인식된 금융자산				
현금및현금성자산	6,419,550	9,454,506,001	-	9,460,925,551
매출채권및기타채권	-	-	42,321,124,870	42,321,124,870
기타금융자산	-	11,500,000	27,309,144,912	27,320,644,912
소계	6,419,550	9,466,006,001	69,630,269,782	79,102,695,333
합계	6,419,550	10,405,713,786	70,083,769,782	80,495,903,118
<금융부채>				
상각후원가로 인식된 금융부채				
차입금(단기)	-	12,491,843,310	-	12,491,843,310
매입채무및기타채무	-	-	18,727,639,435	18,727,639,435
기타금융부채(유동)	-	-	639,038,438	639,038,438
리스부채(유동)	-	-	353,304,107	353,304,107
차입금(비유동)	-	22,307,140,000	-	22,307,140,000
기타금융부채(비유동)	-	-	119,000,000	119,000,000
기타장기지급채무	-	-	206,985,458	206,985,458
리스부채(비유동)	-	-	998,352,216	998,352,216
소계	-	34,798,983,310	21,044,319,654	55,843,302,964
합계	-	34,798,983,310	21,044,319,654	55,843,302,964

4) 가치평가기법 및 투입변수

당사는 공정가치 서열체계에서 공정가치측정치에 대해 다음의 가치평가기법과 투입

변수를 사용하고 있습니다.

(단위: 원)

당기말	공정가치	수준	가치평가기법 등	투입변수	투입변수 범위 (가중평균)
당기손익 - 공정가치 측정 금융상품					
저축성보험	974,527,291	2	해지환급금	국고채수익률, 회사채수익률, 보험사의 운용자산이익률 등	N/A
기타포괄손익-공정가치측정금융자산					
출자금	3,500,000	3	순자산가치법	순자산가치	N/A
지분증권	450,000,000	3	순자산가치법	순자산가치	N/A

## (2) 금융상품의 범주별 분류내역

### 1) 금융자산의 범주별 분류내역

<당기말>

(단위: 원)

구분	상각후원가로 측정하는금융자산	기타포괄손익- 공정가치측정금융 자산	당기손익- 공정가치측정금융 자산	합계
<유동>				
현금및현금성자산	7,012,833,951	-	-	7,012,833,951
매출채권및기타채권	38,025,996,425	-	-	38,025,996,425
당기손익- 공정가치측정금융자산(유동)	-	-	-	-
기타금융자산 (비파생금융자산)	20,973,384,049	-	-	20,973,384,049
소계	66,012,214,425	-	-	66,012,214,425
<비유동>				
당기손익- 공정가치측정금융자산(비유동)	-	-	974,527,291	974,527,291
기타포괄손익- 공정가치측정금융자산	-	453,501,000	-	453,501,000
기타금융자산 (비파생상품자산)	443,154,704	-	-	443,154,704
소계	443,154,704	453,501,000	974,527,291	1,871,182,995
합계	66,455,369,129	453,501,000	974,527,291	67,883,397,420

<전기말>

(단위: 원)

구분	상각후원가로 측정하는금융자산	기타포괄손익- 공정가치측정금 용자산	당기손익- 공정가치측정금 용자산	합계
<유동>				
현금및현금성자산	9,460,925,551	-	-	9,460,925,551
매출채권및기타채권	42,321,124,870	-	-	42,321,124,870
당기손익- 공정가치측정금융자산(유동)	-	-	-	-
기타금융자산 (비파생금융자산)	26,770,590,208	-	-	26,770,590,208
소계	78,552,640,629	-	-	78,552,640,629
<비유동>				
당기손익- 공정가치측정금융자산(비유동)	-	-	939,707,785	939,707,785
기타포괄손익- 공정가치측정금융자산	-	453,500,000	-	453,500,000
기타금융자산 (비파생상품자산)	550,054,704	-	-	550,054,704
소계	550,054,704	453,500,000	939,707,785	1,943,262,489
합계	79,102,695,333	453,500,000	939,707,785	80,495,903,118

2) 금융부채의 범주별 분류내역

(단위: 원)

구분	상각후원가로 측정하는 금융부채	
	당기말	전기말
<유동>		
차입금(유동)	8,547,420,770	12,491,843,310
매입채무및기타채무	20,126,678,543	18,727,639,435
리스부채(유동)	195,236,506	353,304,107
기타금융부채(비파생금융부채)	629,310,050	639,038,438
소계	29,498,645,869	32,211,825,290
<비유동>		
차입금(비유동)	20,935,060,000	22,307,140,000
리스부채(비유동)	801,140,669	998,352,216
기타금융부채(비파생금융부채)	94,000,000	119,000,000

구분	상각후원가로 측정하는 금융부채	
	당기말	전기말
기타장기지급채무	248,367,574	206,985,458
소계	22,078,568,243	23,631,477,674
합계	51,577,214,112	55,843,302,964

### 3) 금융상품의 범주별 순손익내역

<당기>

(단위: 원)

구분	상각후원가로 측정하는 금융 자산	기타포괄손익-공정가치측정금융자산	당기손익-공정가치측정금융자산	상각후원가로 측정하는 금융부채	합계
당기손익:					
대손상각비	36,403,351	-	-	-	36,403,351
이자수익	1,121,445,540	-	-	-	1,121,445,540
배당금수익	-	6,750,000	-	-	6,750,000
외환차손익	(-)162,079,485	-	-	(-)112,144	(-)162,191,629
외화환산손익	(-)81,326,545	-	-	-	(-)81,326,545
당기손익-공정가치측정 금융자산평가이익	-	-	28,498,848	-	28,498,848
이자비용	-	-	-	(-)1,107,350,041	(-)1,107,350,041
당기손익-공정가치측정 금융자산평가손실	-	-	(-)6,593,918	-	(-)6,593,918
합계	914,442,861	6,750,000	21,904,930	(-)1,107,462,185	(-)164,364,394

<전기>

(단위: 원)

구분	상각후원가로 측정하는 금융자산	기타포괄손익-공정가치측정금융자산	당기손익-공정가치측정금융자산	상각후원가로 측정하는 금융부채	합계
당기손익:					
대손상각비	72,463,706	-	-	-	72,463,706
이자수익	795,156,149	-	-	-	795,156,149
배당금수익	-	6,750,000	-	-	6,750,000
외환차손익	530,740,085	-	-	(-)10,903,888	519,836,197
외화환산손익	451,384,143	-	-	-	451,384,143
당기손익-공정가치측정 금융자산평가이익	-	-	60,262,970	-	60,262,970
이자비용	-	-	-	(-)1,780,037,470	(-)1,780,037,470
당기손익-공정가치측정					

구분	상각후원가로 측정하는 금융자산	기타포괄손익 -공정 가치측정금융 자산	당기손익-공정가치 측정금융자산	상각후원가로 측정하는 금융부채	합계
금융자산평가손실	-	-	(-)1,413,494	-	(-)1,413,494
합계	1,849,744,083	6,750,000	58,849,476	(-)1,790,941,358	124,402,201

#### 4. 유형자산 재평가

당사는 유형자산 재평가 내역이 없습니다.

#### 5. 진행률적용 수주계약 현황

당사는 제품특성상 전일 또는 주문생산에 의해 판매함으로 진행률 적용하므로 수주 계약이 없습니다. 이에 따라 중요 계약별 공시에 해당사항이 없습니다. 또한 제정·공표되었으나 시행일이 도래하지 않은 회계 기준사항은 당사 주식에 포함 공시되어 있습니다.

## IV. 이사의 경영진단 및 분석의견

### 1. 예측정보에 대한 주의사항

당사가 동 사업보고서에서 미래에 발생할 것으로 예상 / 예측한 활동, 사건 또는 현상은 당해 공시서류 작성시점의 사건 및 재무성과에 대하여 회사의 견해를 반영한 것 입니다. 동 예측정보는 미래 사업환경과 관련된 다양한 가정에 기초하고 있으며, 동 가정들은 결과적으로 부정확한 것으로 판명될 수도 있습니다. 또한, 이러한 가정들에는 예측정보에서 기재한 예상치와 실제 결과 간에 중요한 차이를 초래할 수 있는 위험, 불확실성 및 기타 요인을 포함하고 있습니다. 이러한 중요한 차이를 초래할 수 있는 요인에는 회사 내부경영과 관련된 요인과 외부환경에 관한 요인이 포함되어 있으며, 이에 국한되는 것은 아닙니다. 당사는 동 예측정보 작성시점 이후에 발생하는 위험 또는 불확실성을 반영하기 위하여 예측정보에 기재한 사항을 수정하는 정정보고서를 공시할 의무는 없습니다.

결론적으로, 동사업보고서상에, 회사가 예상한 결과 또는 사항이 실현되거나 당사가 당초에 예상한 영향이 발생한다는 확신을 제공할 수 없습니다. 동 보고서에 기재된 예측정보는 동 보고서 작성시점을 기준으로 작성한 것이며, 회사가 이러한 위험 요인이나 예측정보를 업데이트할 예정이 없음을 유의하시기 바랍니다.

### 2. 개요

회사의 경영에 대한 전반적인 사항을 파악하기 위하여 장부와 관계서류를 열람하고 재무제표 및 분석명세에 대하여도 면밀한 검토를 하였습니다. 경영활동에 중대한 영향을 미칠수 있는 사항에 대하여는 그 내용을 면밀히 검토하는 등 적절한 방법으로 회사 경영에 대한 내용을 진단하였습니다.

2025년은 고환율 및 통상갈등으로 인한 불확실성, 중국발 화학제품 과잉공급 등으로 매우 어려운 경영환경이 지속된 한 해였습니다. 대외적으로는 보호무역기조 강화로 성장세가 더디게 이어졌고, 특히 중국의 석유화학 증설과 공급과잉에 따른 수출단가 하락, 교역환경 악화가 동종업계 전반의 마진 압박 요인으로 작용하였습니다. 국내 역시 물가·금리·가계부채 영향으로 주요 산업 전반에 수익성 부담이 가중된 어려운 시기였습니다.

이와 같은 환경 속에서도 당사는 연구개발 강화와 신규 시장 개척, 생산 및 원가구조 개선, 경영효율화, 신규 성장동력 발굴 등 구조적인 체질 개선 노력을 지속하였습니다. 다만 이러한 노력에도 2025년에는 다소 미흡한 경영실적인 매출액 214,493백만원, 영업이익 3,577백만원, 법인세차감전순이익 6,620백만원, 당기순이익 3,866백만원을 시현하였습니다.

## ■ 주요경영지표

(단위: 원)

구 분	제 50기(당기)	제 49기(전기)	증감
영업현금흐름	18,852,051,585	16,827,561,398	2,024,490,187
부채비율(%)	36.7	41.3	-4.6
ROE(%)	2.2	2.7	-0.5
ROA(%)	1.6	1.9	-0.3

\* ROE : 자본 대비 당기순이익의 비율

\* ROA : 자산 대비 당기순이익의 비율

2026년에도 보호무역기조 불확실성, 중국 중심의 화학제품 과잉공급, 고환율 등의 경영환경 불확실성은 계속될 것으로 전망됩니다. 그러나 당사는 이러한 여건에도 불구하고, 지속적인 기술혁신과 고부가가치 제품 R&D 투자, 효율적인 원가절감, 글로벌 시장 다변화 및 신규 수요처 개척을 통해 외부 충격에 흔들리지 않는 수익 구조를 확립해 나가고자 합니다. 아울러 친환경· 고기능성 제품 비중을 확대하고 정밀화학 분야에서 차별화된 경쟁력을 확보함으로써, 중장기적으로 안정적 성장을 이어가는 정밀화학기업으로 도약하겠습니다.

당사는 2026년에 영업력 신장, 생산성 혁신, 연구 성과 증대, 조직 및 관리능력 향상을 통해 전년대비 매출 10% 증가 및 손익을 개선을 목표로 하고 있습니다.

## 3. 재무상태 및 영업실적

### 가. 요약재무상태표

(단위 : 원,%)

과 목	제50기 (당기)	제49기 (전기)	증감액	증감율
자산	238,342,326,227	232,946,140,726	5,396,185,501	2.3%
[유동자산]	97,523,382,907	112,306,889,512	-14,783,506,605	-13.2%
[비유동자산]	140,818,943,320	120,639,251,214	20,179,692,106	16.7%
부채	63,959,441,005	68,068,037,232	-4,108,596,227	-6.0%
[유동부채]	31,194,229,550	32,886,980,777	-1,692,751,227	-5.1%
[비유동부채]	32,765,211,455	35,181,056,455	-2,415,845,000	-6.9%
자본	174,382,885,222	164,878,103,494	9,504,781,728	5.8%
[자본금]	7,818,521,000	7,818,521,000	-	0.0%
[자본잉여금]	6,863,772,653	2,047,568,973	4,816,203,680	235.2%
[자기주식]	-	(668,692,375)	-	-
[기타자본]	412,047,954	108,952,133	303,095,821	278.2%
[적립금]	6,688,936,613	6,588,936,613	100,000,000	1.5%
[이익잉여금]	152,599,607,002	148,982,817,150	3,616,789,852	2.4%
차입금	29,482,480,770	30,854,560,770	-1,372,080,000	-4.4%
부채비율	36.7%	41.0%	-	-
차입금의존도	12.4	14.9%	-	-

\* 제50기(당기)는 주주총회 승인 전 재무제표입니다. 향후 정기주주총회에서 관련 안건이 부결되거나 수정이 발생한 한 경우 정정보고서를 통해 그 내용 및 사유를 반영할 예정입니다.

\* 부채비율 : (부채총계 ÷ 자기자본) × 100

\* 차입금의존도 : 총 자본중 외부에서 조달한 차입금이 차지하는 비중을 의미함. 차입금 의존도가 높으면 금융비용에 대한 부담이 가중되어 수익성이 떨어짐.  
(차입금 ÷ 총자산) × 100

## (1) 자산

2025년말 자산은 전년대비 54억 증가한 2,383억원입니다. 증가금액 중 유동자산은 148억 감소, 비유동자산은 202억원 증가하였습니다. 전년대비 비유동자산의 증가는 취득중신 건설중인 자산증가에 의함으로 시설투자 증가에 기인합니다.

## (2) 부채

2025년말 부채는 전년대비 41억 감소한 640억원입니다. 세부금액 중 유동부채는 17억원 감소하였고, 비유동부채는 24억 감소하였습니다. 부채비율은 36.7%, 차입금 의존도 12.4%로 재무적으로 양호한 수준입니다.

### (3) 자본

2025년말 자본은 1,744억으로 전년대비 95억 증가하였으며, 이는 이익잉여금 증가에 기인합니다.

#### 나. 영업실적 (요약 손익계산서)

(단위 : 원,%)

과목	제50기 (당기)	제49기 (전기)	증감액	증감율
매출액	214,492,954,042	247,473,264,569	-32,980,310,527	-13.3%
매출원가	(197,543,909,946)	(228,732,252,517)	31,188,342,571	-13.6%
매출총이익	16,949,044,096	18,741,012,052	-1,791,967,956	-9.6%
판매비와 관리비	(13,371,845,958)	(12,655,391,887)	-716,454,071	5.7%
영업이익	3,577,198,138	6,085,620,165	-2,508,422,027	-41.2%
기타수익	4,318,191,803	2,188,421,114	2,129,770,689	97.3%
기타비용	(1,732,272,662)	(2,308,753,404)	576,480,742	-25.0%
금융수익	1,156,694,388	862,169,119	294,525,269	34.2%
금융원가	(1,113,943,959)	(1,781,450,964)	667,507,005	-37.5%
관계기업지분법이익	413,759,647	420,151,401	-6,391,754	-1.5%
법인세비용차감전순이익	6,619,627,355	5,232,683,149	1,386,944,206	26.5%
법인세비용	(2,753,961,934)	(742,822,444)	-2,011,139,490	270.7%
당기순이익	3,865,665,421	4,489,860,705	-624,195,284	-13.9%
기본 및 희석주당이익	253	294	-	-

\* 제50기(당기)는 주주총회 승인 전 재무제표입니다. 향후 정기주주총회에서 관련 안건이 부결되거나 수정이 발생한 한 경우 정정보고서를 통해 그 내용 및 사유를 반영할 예정입니다.

#### (1) 영업실적 분석

2025년 매출액은 전년 업황불황에 기인하여 일부감소한 2,145억원을 달성하였습니다. 매출원가는 매출량 감소에 따른 영향으로 일부감소 하였으나 생산성 개선노력

등으로 전기대비 매출원가율은 0.3% 감소하였습니다. 영업이익은 전년 대비 감소한 36억원의 영업이익을 기록하였습니다.

기타수익은 급격한 환율변동으로 외환차익의 감소가 있었으나, 유형자산 판매이익(토지판매, 32억)로 전년대비 97.3% 증가하였습니다 기타비용은 외환차손과 환산손실, 유형자산폐기손실 증가가 있었지만 운영효율화를 통해 전년대비 25% 감소하였습니다.

금융원가 부분은 대규모 차입금 감소와 시장금리 인하로 차입금 이자비용이 감소하여 전년대비 37.5% 감소한 11억원을 기록하였습니다.

관계기업지분법 이익은 당사의 관계기업인 경산, 경산씨엔엘, 바스프한농화성솔루션스 지분법이익 직전년도 대비 1.5% 감소한 4억원을 기록하였습니다.

■ 주요 수익성, 안정성 경영지표

구 분	경영지표	산식	제50기(당기)	제49기(전기)
수익성	매출액 영업이익율	$(\text{영업이익} \div \text{매출액}) \times 100$	1.7%	2.5%
	ROE(%)	$(\text{당기순이익} \div \text{자본}) \times 100$	2.2%	2.7%
	이자보상비율	$(\text{영업이익} \div \text{이자비용}) \times 100$	3.21배	3.42배
안정성	부채비율	$(\text{부채총계} \div \text{자기자본}) \times 100$	36.7%	41.0%
	차입금의존도	$(\text{차입금} \div \text{총자산}) \times 100$	12.4%	13.2%
	유동비율	$(\text{유동자산} \div \text{유동부채}) \times 100$	312.6%	341.5%

- 수익성 비율

전년대비 50기의 영업이익이 감소됨에 따라 영업이익률 및 이자보상비율, ROE는 전기대비 감소되었습니다.

- 안정성 비율

부채비율은 100% 미만인 36.7% , 차입금의존도 30% 미만인 12.4%, 유동비율 - 312.6%로 재무안정성은 양호한 흐름을 보이고 있습니다.

(3) 각 사업부분별 산업의 특성 및 영업 실적분석

계면활성제 산업은 정밀화학의 한 분야로서 알콜, 지방산, 아민, EO (Ethylene Oxide), PO(Propylene Oxide) 등을 주원료로 사용하여 여러 가지 특성을 지닌 유도체를 생산하는 산업입니다. 다품종 소량 생산의 제조형태를 띠고 있고, 특정 산업 분야에 절대적으로 의존하지 않으며, 고도의 기술과 노하우가 필요한 기술 집약적 산업입니다.

한편, 당사의 주력 품목인 글리콜에테르(Glycol Ether)는 전자산업용 용제로서 주로 반도체 및 LCD 세정제로 쓰이는 제품입니다. 글리콜에테르는 일반적으로 초기의 대규모 시설 투자와 고도의 기술을 필요로 하여 신규 참여가 용이하지 않다는 산업적 특성이 있습니다.

국내 계면활성제 산업은 국내 제조 기술의 개발에 따라 점차 수입품을 대체하여 왔으며, 그 응용 범위도 넓고 다양하여 전 산업에 걸쳐 사용되고 있습니다. 향후 기술의 발전과 산업구조의 고도화로 각종 전자 산업, Personal Care부분, 화장품, 금속, 자동차 산업 등에서 수요가 증가할 것으로 보이며, 국내기술의 발전으로 수입대체, 환경 친화적인 제품의 새로운 수요 창출이 기대되고 있습니다. 본 산업은 지속적인 연구 개발과 친환경적인 제품이 요구 되고 있으며, 반도체, 나노기술 등 IT, NT 분야에 응용할 수 있는 기술이 활발하게 연구되고 있습니다.

당사 제품은 사업부문별로 GE(Glycol Ethers), EOA(Ethylene Oxide Additives), EM(Emulsifier)으로 나뉘어져 있습니다. 각 분야에 대한 시장의 특성은 다음과 같습니다.

- GE(Glycol Ethers) : 글리콜에테르는 2025년 당사 매출의 45.0%을 차지하는 부문으로 EO(Ethylene Oxide), PO(Propylene Oxide) 등을 알콜류와 반응시켜 산업용 용제를 생산하는 산업입니다. 반도체 세정제로 사용되며, 그 외 항공기, 자동차, 도료 산업, 공업용 세제 등의 원료로 이용됩니다.

- EOA(Ethylene Oxide Additives) : 계면활성제는 2025년 당사 매출의 44.6%을 차지하는 부문으로 알콜, 지방산, 아민, EO(Ethylene Oxide), PO(Propylene Oxide) 등을 주원료로 여러특성을 지닌 유도체를 생산하는 산업입니다. 전자 산업, Personal Care 부분(카보머-손세정제분야 포함), 화장품, 금속, 자동차 산업 등에서 이용되며 환

경친화적 제품이 요구되고 있습니다.

- EM(Emulsifier) : 특수산업용유화제는 2024년 당사 매출의 10.4%을 차지하는 부문으로 EOA를 원료로 사용하여 수용성 에멀전을 유화/중합하는 원료로 사용되는 제품입니다. 접착제, 페인트, 에폭시 등 산업에 필수적인 정밀화학 분야입니다.

#### (4) 미시적/거시적 요인에 따른 분석

거시적 요인 : 이란-이스라엘 정세불안으로 인한 유가 및 가스가격상승, 美-중 갈등에 의한 각국의 보호무역기조 강화와 환율상승, 기타 국제원자재 가격 상승은 당사의 매출 및 영업이익에 부정적인 영향이 있습니다. 특히 이란-이스라엘, 美-중 분쟁으로 인한 원료 및 물류문제는 당사 수출여건에 악영향을 미칠 것으로 예상됩니다. 당사는 현재 수출시장 다변화를 위해 해외영업력 강화에 사활을 걸고 있습니다.

미시적 요인: 당사는 거래선과의 장기간 거래에 따른 신뢰관계를 바탕으로 시장 내 많은 경쟁자들보다 경쟁우위를 점하기 위하여 많은 노력을 기울이고 있습니다. 하지만, 해외시장 위축에 따라 국내 경쟁기업과 대기업들이 수출물량으로 국내시장을 공격적으로 공략할 것으로 보여, 당사도 이에 대비하여 원가절감 및 스페셜티 제품 개발로 국내시장 수성을 물론 공격적 시장점유를 추진할 예정입니다.

#### 다. 신규사업 및 중단영업

당기 진행중이거나 발생한 신규사업 및 중단영업은 해당사항이 없습니다.

당사는 2022년 12월 29일 임시주주총회 결정에 따라 대죽공장을 2023년 4월 1일을 분할기일로 단순 물적분할하고 분할 완료 후 2023년 6월 20일 분할신설회사인 바스프한농화성솔루션스 주식회사의 지분100% 중 51%를 독일 BASF BETEILIGUNGS GESELLSCHAFT MBH 社에 처분하였습니다.

#### 라. 조직개편

-해당사항 없습니다.

마. 환율변동 영향 분석 당사는 글로벌 영업활동으로 인하여 기능통화와는 다른 통화로 표시된 거래를 하고 있어 환율변동 위험에 노출되어 있습니다. 당사의 환율변

당위험에 노출되어 있는 주요 통화는 USD, CNY 등이 있습니다. 보고기간종료일 현재 당사의 기능통화 이외의 외화로 표시된 화폐성자산 및 부채의 장부금액은 다음과 같습니다.

(단위: 원)

통화	당기말		전기말	
	자산	부채	자산	부채
USD	8,316,562,858	227,212,397	8,818,102,598	-
JPY	3,787,040	-	-	-
CNY	95,483,814	-	1,078	-
EUR	9,394,399	-	43,592,775	-
합계	8,425,228,111	227,212,397	8,861,696,451	-

기능통화와 다른 주요 외화로 표시된 금융자산 및 금융부채에 대하여 환율이 5% 변동할 경우 당기손익(법인세효과 반영 전)에 미치는 영향은 다음과 같습니다.

(단위: 원)

통화	당기말		전기말	
	5%상승시	5%하락시	5%상승시	5%하락시
USD	404,467,523	(-)404,467,523	440,905,130	(-)440,905,130
JPY	189,352	(-)189,352	-	-
CNY	4,774,191	(-)4,774,191	54	(-)54
EUR	469,720	(-)469,720	2,179,639	(-)2,179,639
합계	409,900,786	(-)409,900,786	443,084,823	(-)443,084,823

당사는 환율변동과는 무관하게 통화별 자산과 부채 규모를 일치하는 수준으로 유지하여 환율변동 영향을 최소화하는데 주력하고 있습니다. 이를 위해 수출입 등의 경상거래 및 예금, 차입 등의 자금 거래시 현지통화로 거래하거나 입금 및 지출 통화를 일치시키는 것을 원칙으로 함으로써 환율변동위험 발생을 최대한 억제하고 있습니다.

당사는 효율적인 환율변동위험관리를 위해 당사의 환위험을 주기적으로 모니터링 및평가하고 있으며, 헷지목적 외의 외환거래는 금지하고 있습니다.

## 바. 자산손상

당사는 매 보고기간말에 자산의 손상을 시사하는 징후가 존재하는지 검토하고 있습니다. 그러한 징후가 존재하는 경우 또는 매년 자산에 대한 손상검사가 요구되는 경우, 당사는 자산의 회수가능액을 추정하고 있습니다. 자산의 회수가능액은 자산 또는 현금창출단위의 순공정가치와 사용가치 중 큰 금액이며, 개별자산별로 결정하나 해당 개별자산의 현금유입이 다른 자산이나 자산집단의 현금유입과 거의 독립적으로 창출되지 않는 경우, 해당 개별자산이 속한 현금창출단위별로 결정됩니다. 자산의 장부금액이 회수가능액을 초과하는 경우, 자산은 손상된 것으로 보며 자산의 장부금액을 회수가능액으로 감소시키게 됩니다. 손상차손은 손상된 자산의 기능과 일관된 비용항목으로 하여 당기손익에 반영하고 있습니다.

영업권을 제외한 자산에 대하여 매 보고기간말에 과거에 인식한 자산의 손상차손이 더 이상 존재하지 않거나 또는 감소하였다는 것을 시사하는 징후가 있는지 여부를 평가하며, 그러한 징후가 있는 경우 회수가능액을 추정하고 있습니다. 과거에 인식한 영업권을 제외한 자산의 손상차손은 직전 손상차손의 인식시점 이후 해당 자산의 회수가능액을 결정하는데 사용된 추정치에 변화가 있는 경우에 한하여 손상차손을 인식하지 않았을 경우의 자산의 장부금액의 상각 후 잔액을 한도로 장부금액을 회수가능액으로 증가시키고 이러한 손상차손환입은 당기손익에 반영하고 있습니다.

#### 4. 유동성 및 자금조달과 지출

당사는 시설투자가 많은 사업의 특성상 적정 유동성의 유지가 매우 중요합니다. 당사는 주기적인 자금수지 예측, 필요 현금 수준 산정 및 수입, 지출 관리 등을 통하여 적정 유동성을 유지·관리하고 있습니다.

##### 가. 유동성 현황

당사는 당기말 현재 70억원의 유동성을 보유하고 있으며, 그 구성은 다음과 같습니다.

(단위 : 원)

구분	제50기 (당기)	제49기 (전기)
현금 및 현금성 자산	7,012,833,951	9,460,925,551
단기금융상품	-	-

구분	제50기 (당기)	제49기 (전기)
합 계	7,012,833,951	9,460,925,551

당사의 현금흐름현황은 다음과 같습니다.

과 목	제50기 (당기)	제49기 (당기)
I. 영업활동현금흐름	18,852,051,585	16,827,561,398
II. 투자활동현금흐름	(20,102,963,212)	(10,849,141,622)
III. 재무활동현금흐름	(1,141,872,725)	(8,899,732,080)
IV. 현금및현금성자산의 증가(감소)	(2,392,784,352)	(2,921,312,304)
V. 외화표시 현금및현금성자산의 환율변동효과	(55,307,248)	181,117,305
VI. 매각예정분류자산 현금및현금성자산	-	-
VII. 기초의 현금및현금성자산	9,460,925,551	12,201,120,550
VIII. 기말의 현금및현금성자산	7,012,833,951	9,460,925,551

영업활동현금흐름이 양호하였고 투자활동 및 재무활동의 현금흐름도 양호합니다.

#### ■ 주요 유동성경영지표

구 분	경영지표	산식	제50기(당기)	제49기(당기)
유동성	유동비율(%)	$(\text{유동자산} \div \text{유동부채}) \times 100$	312.6	341.5
	당좌비율(%)	$(\text{당좌자산} \div \text{유동부채}) \times 100$	211.6	238.9

당사의 기말 현재 연결회사의 유동성은 양호합니다. 먼저, 유동자산 대비 유동부채의 비율을 나타내는 지표인 유동비율은 312.6% 입니다. 또한 유동자산에서 재고자산을 제외한 당좌자산과 유동부채의 비율을 나타내는 지표인 당좌비율은 211.6%로 매우 양호합니다.

당사는 유동성위험을 관리하기 위하여 단기 및 중장기 자금관리계획을 수립하고 현금유출예산과 현금유출액을 지속적으로 분석 및 검토하여 적정 유동성을 유지하고 있습니다.

당사는 중장기경영계획 및 단기 경영전략을 반영한 다양한 재무적 활동을 진행하고

있으며, 금융상품의 안전성과 수익성을 고려하여 우량은행의 정기예금 등에 가용자금을 분산예치하고 있습니다.

현재까지 당사는 재무적투자 활동을 주로 안정성 있는 금융상품에 투자한다는 원칙을 가지고 있으며, 사채와 전환사채, 파생상품 등 유동성 리스크가 큰 상품에는 가입하지 않고 있습니다.

## 나. 자금조달

### (1) 단기차입금

당기말과 전기말 현재 단기차입금의 내역은 다음과 같습니다.

(단위: 원)

구분	차입처	당기말			전기말
		이자율(%)	한도	장부금액	
구매자금	하나은행	4.1%	4,000,000,000	175,340,770	3,262,723,310
운영자금	국민은행	4.0%	3,000,000,000	3,000,000,000	3,000,000,000
합계	-		7,000,000,000	3,175,340,770	6,262,723,310

당기말 현재 단기차입금은 주로 구매자금 및 무역금융자금으로 활용하고 있으며 주거래은행과의 장기간 거래로 금리면에서 우대를 받고 있습니다. 당사의 부채비율은 36.7%로 동종업계에 비해 매우 양호한 수준입니다. 현재 당사는 금융기관의 차입을 제외하고는 사채 등유동성 리스크 있는 부채는 없습니다.

### (2) 장기차입금

① 당기말과 전기말 현재 장기차입금의 내역은 다음과 같습니다.

(단위: 원)

구분	차입처	최종만기일	이자율(%)	당기말	전기말
원화시설자금	한국산업은행	2026-06-10	2.86%	400,000,000	1,200,000,000
	한국산업은행	2026-06-10	2.88%	600,000,000	1,800,000,000
	한국산업은행	2026-11-17	3.54%	833,320,000	1,666,640,000
	한국산업은행	2026-11-17	3.54%	333,320,000	666,640,000
	한국산업은행	2032-01-27	3.31%	4,687,500,000	5,437,500,000
	한국산업은행	2032-01-27	3.31%	6,250,000,000	7,250,000,000
	한국산업은행	2032-01-27	3.32%	3,906,250,000	4,531,250,000

구분	차입처	최종만기일	이자율(%)	당기말	전기말
	한국산업은행	2032-01-27	3.32%	4,296,750,000	4,984,230,000
	한국산업은행	2032-12-29	4.36%	1,000,000,000	1,000,000,000
	한국산업은행	2035-09-30	3.39%	4,000,000,000	-
소계				26,307,140,000	28,536,260,000
유동성 대체				(-)5,372,080,000	(-)6,229,120,000
차감후 잔액				20,935,060,000	22,307,140,000

② 당기말 현재 상기 장기차입금의 연도별 상환계획은 다음과 같습니다.

(단위: 원)

구분	1년미만	2년이하	5년이하	5년초과	합계
단기차입금	3,175,340,770	-	-	-	3,175,340,770
장기차입금	5,372,080,000	3,205,320,000	10,901,810,000	6,827,930,000	26,307,140,000
합계	8,547,420,770	3,205,320,000	10,901,810,000	6,827,930,000	29,482,480,770

#### ■ 차입금 상환 금액 및 향후 전망

당사의 단기차입금은 당사의 구매자금과 무역자금으로 주로 사용되고있고, 장기차입금은 업종의 특성상 대규모 시설투자를 위한 차입금으로 사용됩니다. 당사는 안정적인 현금 창출력을 바탕으로 투자에 대응하면서 향후 원활한 현금흐름을 보일 것으로 예상되며, 이에 따라 건전한 재무구조를 유지할 것으로 전망됩니다.

## 5. 부외거래

### 가. 약정사항 및 우발채무

보고기간종료일 현재 당사의 차입금과 관련하여 당사의 유형자산, 투자부동산에 대하여 60,000,000,000원(전기말: 60,000,000,000원)의 근저당권이 설정되어 있습니다. 또한, 당기 보고기간종료일 현재 한국산업은행 등과 원화 76,807,140,000원(전기말: 58,536,260,000원)을 한도로 하는 회전대출약정 및 당좌차월약정 등을 체결하고 있습니다. 또한, 당기말 현재 하나은행 등과 US\$6,800,000(전기말: US\$6,800,000)을 한도로 하는 L/C개설약정 등을 체결하고 있습니다.

### 나. 소송

당기말 현재 당사가 피고로 계류중인 소송사건은 없습니다.

#### 다. 견질 또는 담보용 어음수표 현황

해당사항 없습니다.

#### 라. 채무보증 현황

당기말 현재 당사의 금융거래와 관련하여 대표이사로부터 31,200,000,000원(전기말: 28,800,000,000원) 및 US\$6,600,000(전기말: US\$6,600,000)의 지급보증을 제공받고 있습니다.

또한, 타인(특수관계자제외)으로부터 제공받은 보증의 내용은 다음과 같습니다.

(단위:원)

보증회사	피보증회사	보증금액	내 용
서울보증보험	당사	137,238,200	인허가, 이행계약 및 이행지급 등

#### 마. 기타사항

1) 당사는 한국바스프 주식회사와 바스프한농화성솔루션스 주식회사의 제품 생산에 대한 우선권 약정을 체결하였습니다. 한국바스프 주식회사 및 계열사와 한농화성 제품의 총 수요가 바스프한농화성솔루션스 주식회사의 가용 용량을 초과하는 경우 한국바스프 주식회사 및 계열사의 제품 제조가 연간 계획에서 최우선 순위(이하 우선권)가 됩니다. 우선권은 CAPEX투자가 완료되거나 대금지급완료 후 원하는 때 중 빠른 날부터 20년간 가지게 됩니다.

2) 당사는 BASF Beteiligungsgesellschaft MBH와의 주식매각거래에서 발생한 매각대금을 양사간의 합의에 의해 질권을 설정하고, 이 매각대금을 주식매매계약 거래종결일로부터 5년이 되는 날 이전까지 공장 개선 작업(이하 초기 CAPEX 작업)에 사용하도록 하였습니다. 초기 CAPEX 작업이 완료된 이후 잔여금액이 존재하는 경우 해당 금액은 질권설정을 해제하고 당사가 사용할 수 있습니다.

## 6. 그 밖에 투자의사결정에 필요한 사항

#### 가. 중요한 회계정책 및 추정에 관한 사항

#### 나. 환경 및 종업원 등에 대한 사항

당사가 업종 분류상 화학제조업에 해당됨에 따라 당사 영업활동과 관련한 법령 및 규정은 기초화학제품 및 정밀화학제품에 연관된 것이 대부분입니다. 「위험물안전관리법」(소방방재청), 「화학물질관리법」(환경부), 「화학물질등록 및 평가 등에 관한 법률」(환경부), 「산업안전관리법」(고용노동부), 「화장품법」(식품의약품안전처), 「다중이용시설 등의 실내공기질관리법」(환경부), 「대기환경보전법」(환경부) 「수질 및 수생태계보전에 관한 법률」(환경부), 「폐기물관리법」(환경부), 「토양 환경보전법」(환경부) 등에 의해 각종 규제를 받고 있으며, 특히 원료 등의 수입시 「국내화학물질등록」, 「유독물질신고등록」 등의 규정에 의해 사전, 사후신고 및 관리를 받고 있습니다. 당사는 환경관련 문제로 정부나 지방자치단체 등으로부터 행정조치를 받은 사항이 없으며, 당기말 현재 주요 핵심인력 이동사항 등 유의한 종업원 관련 변동 사항은 없습니다.

#### 다. 법규상의 규제에 대한 사항

당사는 당기말 현재 수사 및 사법기관의 제재, 행정기관의 제재, 한국거래소 등으로부터 받은 제제사항이 없습니다. 이러한 규제의 변경 및 규제내용 등이 회사의 재무상태 및 영업 실적에 미치는 영향은 현재 없습니다.

#### 마. 투자판단에 영향을 미칠 수 있는 결산일 이후 생긴 중요한 사항 해당사항 없습니다.

## V. 회계감사인의 감사의견 등

### 1. 외부감사에 관한 사항

#### 1. 회계감사인의 명칭 및 감사의견

사업연도	구분	감사인	감사의견	의견변형사유	계속기업 관련 중요한 불확실성	강조사항	핵심감사사항
제50기 (당기)	감사보고서	신한회계법인	적정의견	해당사항 없음	해당사항 없음	-	수익 기간귀속 적정
	연결감사 보고서	-	-	-	-	-	-
제49기 (전기)	감사보고서	신한회계법인	적정의견	해당사항 없음	해당사항 없음	-	수익 기간귀속 적정
	연결감사 보고서	-	-	-	-	-	-
제48기 (전전기)	감사보고서	정진세림 회계법인	적정의견	해당사항 없음	해당사항 없음	-	수익 기간귀속 적정
	연결감사 보고서	-	-	-	-	-	-

#### 2. 감사용역 체결 현황

(단위 : 백만원, 시간)

사업연도	감사인	내용	감사계약내역		실제수행내역	
			보수	시간	보수	시간
제50기 (당기)	신한회계 법인	반기, 중간검토/ 결산 감사 등 정기 회계감사 내부회계관리제도 감	150	1,740	150	1,741
제49기 (전기)	신한회계 법인	반기, 중간검토/ 결산 감사 등 정기 회계감사 내부회계관리제도 감	145	1,740	145	1,644
제48기 (전전기)	정진세림 회계법인	반기, 중간검토/ 결산 감사 등 정기 회계감사 내부회계관리제도 감사	250	1,750	250	2,041

#### 3. 회계감사인과의 비감사용역 계약체결 현황

사업연도	계약체결일	용역내용	용역수행기간	용역보수	비고
	-	-	-	-	-

사업연도	계약체결일	용역내용	용역수행기간	용역보수	비고
제50기(당기)	-	-	-	-	-
제49기(전기)	-	-	-	-	-
	-	-	-	-	-
제48기(전전기)	-	-	-	-	-
	-	-	-	-	-

#### 4. 회계감사인의 네트워크 회계법인과의 비감사용역 계약체결 현황

사업연도	네트워크 회계법인명	계약체결일	용역내용	용역수행기간	용역보수	비고
제50기(당기)	-	-	-	-	-	-
	-	-	-	-	-	-
제49기(전기)	-	-	-	-	-	-
	-	-	-	-	-	-
제48기(전전기)	-	-	-	-	-	-
	-	-	-	-	-	-

#### 5. 내부감사기구와 회계감사인간 주요 논의사항

구분	일자	참석자	방식	주요 논의 내용
1	2025년 02월 13일	회사: 감사 및 재무담당이사 감사인: 업무수행이사	서면회의	내부회계관리제도 감사과정 자금관련 부정위험 대응 회사통제평가 경영진 및 감사인 내부회계관리제도 평가내역 차이
2	2025년 12월 05일	회사: 감사 및 재무담당이사 감사인: 업무수행이사	서면회의	내부회계관리제도 감사과정 자금관련 부정위험 대응 회사통제평가 경영진 및 감사인 내부회계관리제도 평가내역 차이
3	2026년 02월 13일	회사: 감사 및 재무담당이사 감사인: 업무수행이사	서면회의	내부회계관리제도 감사과정 자금관련 부정위험 대응 회사통제평가 경영진 및 감사인 내부회계관리제도 평가내역 차이

## 2. 내부통제에 관한 사항

### 경영진의 내부회계 관리제도 효과성 평가 결과

사업연도	구분	운영실태 보고서 보고일자	평가 결론	중요한 취약점	시정조치 계획 등
			중요성의 관점에		

사업연도	구분	운영실태 보고서 보고일자	평가 결론	중요한 취약점	시정조치 계획 등
제50기 (당기)	내부회계 관리제도	2026-03-04	서 효과적으로 설 계되어 운영되고 있다고 판단	해당사항 없음	해당사항 없음
	연결내부회계 관리제도	해당사항 없음	-	-	-
제49기 (전기)	내부회계 관리제도	2025-03-04	중요성의 관점에 서 효과적으로 설 계되어 운영되고 있다고 판단	해당사항 없음	해당사항 없음
	연결내부회계 관리제도	해당사항 없음	-	-	-
제48기 (전전기)	내부회계 관리제도	2024-02-28	중요성의 관점에 서 효과적으로 설 계되어 운영되고 있다고 판단	해당사항 없음	해당사항 없음
	연결내부회계 관리제도	해당사항 없음	-	-	-

#### 감사(위원회)의 내부회계관리제도 효과성 평가 결과

사업연도	구분	평가보고서 보고일자	평가 결론	중요한 취약점	시정조치 계획 등
제50기 (당기)	내부회계 관리제도	2026년 03월 04일	중요성의 관점에 서 효과적으로 설 계되어 운영되고 있다고 판단	해당사항 없음	해당사항 없음
	연결내부회계 관리제도	-	-	-	-
제49기 (전기)	내부회계 관리제도	2025년 03월 04일	중요성의 관점에 서 효과적으로 설 계되어 운영되고 있다고 판단	해당사항 없음	해당사항 없음
	연결내부회계 관리제도	-	-	-	-
제48기 (전전기)	내부회계 관리제도	2024년 02월 28일	중요성의 관점에 서 효과적으로 설 계되어 운영되고 있다고 판단	해당사항 없음	해당사항 없음
	연결내부회계 관리제도	-	-	-	-

### 감사인의 내부회계관리제도 감사의견(검토결론)

사업연도	구분	감사인	유형 (감사/검토)	감사의견 또는 검토결론	지적사항	회사의 대응조치
제50기 (당기)	내부회계 관리제도	신한회계법인	감사	적정의견	해당사항 없음	해당사항 없음
	연결내부회계 관리제도	-	-	-	-	-
제49기 (전기)	내부회계 관리제도	신한회계법인	감사	적정의견	해당사항 없음	해당사항 없음
	연결내부회계 관리제도	-	-	-	-	-
제48기 (전전기)	내부회계 관리제도	정진세림회계법인	감사	적정의견	해당사항 없음	해당사항 없음
	연결내부회계 관리제도	-	-	-	-	-

### 1. 내부회계관리· 운영조직 인력 및 공인회계사 보유현황

소속기관 또는 부서	총 원	내부회계담당인력의 공인회계사 자격증 보유비율			내부회계담당 인력의 평균경력월수
		내부회계 담당인력수(A)	공인회계사자격증 소지자수(B)	비율 (B/A*100)	
감사	1	1	-	-	273
이사회	6	1	-	-	310
회계처리부서	4	2	-	-	133
전산운영부서	2	1	-	-	231
자금운영부서	4	1	-	-	157
기타관련부서	2	1	-	-	166

### 2. 회계담당자의 경력 및 교육실적

직책 (직위)	성명	회계담당자 등록여부	경력 (단위:년, 개월)		교육실적 (단위:시간)	
			근무연수	회계관련경력	당기	누적
내부회계 관리자 / 재무담당임원	윤형철	031-388-0141	미등록	28년	-	-
회계담당팀장	양윤창	031-388-0141	미등록	25년	-	-
회계담당직원	주문근	031-388-0141	미등록	4년	-	-



## VI. 이사회 등 회사의 기관에 관한 사항

### 1. 이사회에 관한 사항

본 보고서 작성기준일 현재 당사의 이사회는 3명의 사내이사와 1명의 기타비상무이사, 2명의 사외이사로 구성되어 있으며, 대표이사가 이사회 의장을 맡고있습니다.

이사회는 회사의 전반적인 경영의 주요정책을 결정하며, 이사후보의 인적사항에 관해서는 주총 전 공시하고 대부분의 이사후보는 이사회의 추천을 주주가 찬성하는 방식으로 승인됩니다.

각 이사의 주요 이력 및 업무분장은 VIII. 임원및 직원 등에 관한 사항을 참조하시기 바랍니다.

### 2. 주요 의결사항

당사 이사회의 주요의결내역은 다음과 같습니다.

회차	개최일자	의안내용	가결여부	사내이사				사외이사	
				김응상 (출석률: 100%)	경상호 (출석률: 100%)	김성빈 (출석률: 90%)	한태원 (출석률: 0%)	이병민 (출석률: :100%)	정병수 (출석률: :100%)
				찬반여부				찬반여부	
2025-01	2025.02.07	제49기 결산 재무제표 승인의 건	가결	찬성	찬성	찬성	불참	찬성	찬성
2025-02	2025.03.04	1. 제49기 결산 현금배당 결정의 건 2. 제49기 정기 주주총회 개최의 건 3. 2024년 내부회계관리제도 운영실태 보고	가결	찬성	찬성	찬성	불참	찬성	찬성
2025-03	2025.03.28	관계사 유상증자 참여의 건	가결	찬성	찬성	찬성	불참	찬성	찬성
2025-04	2025.04.21	여신약정 연장의 건	가결	찬성	찬성	찬성	불참	찬성	찬성
2025-05	2025.06.16	시설자금 차입의 건	가결	찬성	찬성	찬성	불참	찬성	찬성
2025-06	2025.06.20	내부회계관리제도 평가계획 검토	가결	찬성	찬성	불참	불참	찬성	찬성
2025-07	2025.07.31	관계사 대여금 기한연장의 건	가결	찬성	찬성	찬성	불참	찬성	찬성
2025-08	2025.12.15	자기주식 매각의 건	가결	찬성	찬성	찬성	불참	찬성	찬성
2026-01	2026.02.09	제 50기 결산 재무제표 승인의 건	가결	찬성	찬성	찬성	불참	찬성	찬성
2026-02	2026.03.04	1. 이사 감사 후보자 추천의 건 2. 제 50기 결산 현금배당 결정의 건 3. 제 50기 정기 주주총회 개최의 건 4. 제 50기 내부회계관리제도 운영실태 보고	가결	찬성	찬성	찬성	불참	찬성	찬성

### 3. 이사회내 위원회

본 보고서 작성기준일 현재 이사회내 설치된 위원회는 없습니다.

### 4. 이사의 독립성

당사의 사외이사를 포함한 모든 이사의 독립성 강화를 위해 당사는 이사선임 시 주

주총회 사전에 이사에 대한 모든 정보를 투명하게 공개하여 추천인과 최대주주와의 관계, 회사와의 거래 등을 대한 내역을 외부에 공시하고 있습니다.

또한, 이사 선임은 상법 등 관련 법령상의 절차를 준수하여 선출되고 있으며, 이사선출의 독립성에 관한 별도의 기준은 없습니다. 당사의 이사회는 총 6인 중 2인을 사외이사로 구성함으로써 독립성을 유지하고 있으며, 사외이사 선임은 사외이사자격요건 확인등 엄격한 심사를 거친 후 주주총회에서 최종적으로 선임됩니다.

**(1) 사외이사후보추천위원회 설치여부**

이사 선임은 상법 등 관련 법령상의 절차를 준수하여 선출되고 있으며, 사외이사후보추천위원회는 미설치되어 있습니다.

본 보고서 작성기준일 현재 이사의 현황은 아래와 같습니다.

이사	추천인	담당분야	회사와의 거래	최대주주와의 관계	임기	연임 (횟수)
김응상	이사회	사내이사/대표이사 회장	없음	본인	3년	연임(7)
경상호	이사회	사내이사/대표이사 사장	없음	해당사항 없음	3년	연임(6)
김성빈	이사회	사내이사/영업,기획 부문	없음	특수관계자	3년	신규
한태원	이사회	기타비상무이사	없음	해당사항 없음	3년	연임(2)
이병민	이사회	사외이사	없음	해당사항 없음	3년	연임(1)
정병수	이사회	사외이사	없음	해당사항 없음	3년	연임(1)

**5. 사외이사의 전문성**

**(1) 사외이사 지원조직**

회사 내 지원조직(경영지원부 2명)은 사외이사가 이사회에서 전문적인 직무수행이 가능하도록 보조하고 있습니다 이사회 개최 전에 해당 안건내용을 충분히 검토할 수 있도록 사전에 자료를 제공하고, 필요시 방문 설명 등을 실시하고 있으며, 기타 사내 주요 경영현안에 대해서도 수시로 정보를 제공하고 있습니다.

**(2)사외이사 및 그 변동현황**

(단위 : 명)

이사의 수	사외이사 수	사외이사 변동현황		
		선임	해임	중도퇴임
6	2	-	-	-

### 사외이사 교육 미실시 내역

사외이사 교육 실시여부	사외이사 교육 미실시 사유
미실시	사외이사는 현직에 종사하고 있는 화학전문가(이병민), 공인회계사(정병수)로 구성되어 있어 화학 및 재무분야 역량을 적극 활용하여 회사 경영에 역할을 충실히 수행하고 있습니다. 추가적으로 회사는 지원 조직을 통해 이사회 개최 전에 해당 안건 내용을 충분히 검토할 수 있도록 사전에 자료를 제공하며, 기타 사내 주요현안에 대해서도 수시로 정보를 공유하여 사외이사를 지원하고 있습니다. 사외이사의 전문성과 회사의 정보공유를 통해 별도 교육필요성이 낮음으로 판단하였고 당기교육을 미실시 하였습니다.

## 2. 감사제도에 관한 사항

### 1. 감사의 인적사항

성명	주요경력	비고
박장훈	고려대학교 경영학과 졸업메리츠증권 상무이사 역임	상근감사

### 2. 감사의 독립성

이사의 직무집행을 감독하며, 이사회에 출석하여 의견을 진술할수 있고 또한, 회의 의목적사항과 소집의 이유를 기재한 서면을 이사회에 제출하여 임시회의 소집을 요구할 수 있습니다. 이를 수행하기 위하여 필요한 때에는 이사에 대하여 영업의 보고를 요구하거나 회사의 업무상태와 재산상태를 독립적으로 조사할수 있습니다.또한 당사는 감사위원회 설치 의무 대상 기업이 아닙니다.

### 3. 주요 활동내역

당사 이사회의 주요의결내역은 다음과 같습니다.

회차	개최일자	의안내용	가결여부	상근감사
				박장훈(출석률:100%)
				출석여부
2025-01	2025.02.07	제49기 결산 재무제표 승인의 건	가결	출석
2025-02	2025.03.04	1. 제49기 결산 현금배당 결정의 건2. 제49기 정기 주주총회 개최의 건3. 2024년 내부회계관리제도 운영실태 보고	가결	출석
2025-03	2025.03.28	관계사 유상증자 참여의 건	가결	출석
2025-04	2025.04.21	여신약정 연장의 건	가결	출석
2025-05	2025.06.16	시설자금 차입의 건	가결	출석
2025-06	2025.06.20	내부회계관리제도 평가계획 검토	가결	출석
2025-07	2025.07.31	관계사 대여금 기한연장의 건	가결	출석
2025-08	2025.12.15	자기주식 매각의 건	가결	출석
2026-01	2026.02.09	제 50기 결산 재무제표 승인의 건	가결	출석
2026-02	2026.03.04	1. 이사 감사 후보자 추천의 건 2. 제 50기 결산 현금배당 결정의 건 3. 제 50기 정기 주주총회 개최의 건 4. 제 50기 내부회계관리제도 운영실태 보고	가결	출석

#### 4. 감사 교육실시 현황

교육일자	교육실시주체	주요 교육내용
2025년 05월 12일	한국상장회사협의회	자금횡령 방지를 위한 내부회계관리제도 업무해설

#### 5. 감사 지원조직 현황

부서(팀)명	직원수(명)	직위(근속연수)	주요 활동내역
경영지원부	2	부장 (22년) 과장 (14년)	내부감사 및 내부회계관리제도 관련 제반 활동

#### 6. 준법지원인에 관한 사항

당사는 본 보고서 작성기준일 현재 준법지원인 선임 의무기업이 아닙니다.  
따라서, 현재 해당사항은 없습니다.

### 3. 주주총회 등에 관한 사항

#### 1. 투표제도 현황

(기준일 : 2025년 12월 31일 )

투표제도 종류	집중투표제	서면투표제	전자투표제
도입여부	배제	미도입	도입
실시여부	-	-	실시

#### 2. 소수주주권, 의결권 경쟁

공시대상기간 중 소수주주권은 행사되지 않았으며 경영권 분쟁도 발생하지 않았습니다.

#### 3. 의결권 현황

(기준일 : 2025년 12월 31일 )

(단위 : 주)

구 분	주식의 종류	주식수	비고
발행주식총수(A)	보통주	15,637,042	-
	우선주	-	-
의결권없는 주식수(B)	보통주	-	-
	우선주	-	-
정관에 의하여 의결권 행사가 배제된 주식수(C)	보통주	-	-
	우선주	-	-
기타 법률에 의하여 의결권 행사가 제한된 주식수(D)	보통주	1,451,328	상호주에 의한 의결권 제한
	우선주	-	-
의결권이 부활된 주식수(E)	보통주	-	-
	우선주	-	-
의결권을 행사할 수 있는 주식수	보통주	14,185,714	-

구 분	주식의 종류	주식수	비고
(F = A - B - C - D + E)	우선주	-	-

#### 4. 주식사무

정관상 신주인수권의 내용	<p>제10조(신주인수권) ① 이 회사가 이사회의 결의로 신주를 발행하는 경우 다음 각 호의 방식에 의한다</p> <ol style="list-style-type: none"> <li>1. 주주에게 그가 가진 주식 수에 따라서 신주를 배정하기 위하여 신주인수의 청약을 할 기회를 부여하는 방식</li> <li>2. 발행주식총수의 100분의 30을 초과하지 않는 범위 내에서 신기술의 도입, 재무구조의 개선 등 회사의 경영상 목적을 달성하기 위하여 필요한 경우 제1호 외의 방법으로 특정한 자(이 회사의 주주를 포함한다)에게 신주를 배정하기 위하여 신주인수의 청약을 할 기회를 부여하는 방식</li> <li>3. 발행주식총수의 100분의 30을 초과하지 않는 범위 내에서 제1호 외의 방법으로 불특정 다수인(이 회사의 주주를 포함한다)에게 신주인수의 청약을 할 기회를 부여하고 이에 따라 청약을 한 자에 대하여 신주를 배정하는 방식</li> </ol> <p>② 제1항 제3호의 방식으로 신주를 배정하는 경우에는 이사회의 결의로 다음 각 호의 어느 하나에 해당하는 방식으로 신주를 배정하여야 한다.</p> <ol style="list-style-type: none"> <li>1. 신주인수의 청약을 할 기회를 부여하는 자의 유형을 분류하지 아니하고 불특정 다수의 청약에게 신주를 배정하는 방식</li> <li>2. 관계 법령에 따라 우리사주조합원에 대하여 신주를 배정하고 청약되지 아니한 주식까지 포함하여 불특정 다수인에게 신주인수의 청약을 할 기회를 부여하는 방식</li> <li>3. 주주에 대하여 우선적으로 신주인수의 청약을 할 수 있는 기회를 부여하고 청약되지 아니한 주식에 있는 경우 이를 불특정 다수인에게 신주를 배정받을 기회를 부여하는 방식</li> <li>4. 투자매매업자 또는 투자중개업자가 인수인 또는 주선인으로서 마련한 수요예측 등 관계 법규에서 정하는 합리적인 기준에 따라 특정한 유형의 자에게 신주인수의 청약을 할 수 있는 기회를 부여하는 방식</li> </ol> <p>③ 제1항 제2호 및 제3호에 따라 신주를 배정하는 경우 상법 제416조제1호, 제2호, 제2호의2, 제3호 및 제4호에서 정하는 사항을 그 납일기일의 2주 전까지 주주에게 통지하거나 공고하여야 한다. 다만, 자본시장과 금융투자업에 관한 법률 제165조의9에 따라 주요사항보고서를 금융위원회 및 거래소에 공시함으로써 그 통지 및 공고를 갈음할 수 있다.</p> <p>④ 제1항 각호의 어느 하나의 방식에 의해 신주를 발행할 경우에는 발행할 주식의 종류와 수 및 발행가격 등은 이사회의 결의로 정한다.</p> <p>⑤ 회사는 신주를 배정하는 경우 그 기일까지 신주인수의 청약을 하지 아니하거나 그 가액을 납입하지 아니한 주식 발생 시 발생하는 경우에 그 처리방법은 발행가액의 적정성 등 관련 법령에서 정하는 바에 따라 이사회 결의로 정한다.</p> <p>⑥ 회사는 신주를 배정하면서 발생하는 단주에 대한 처리방법은 이사회의 결의로 정한다.</p> <p>⑦ 회사는 제1항 제1호에 따라 신주를 배정하는 경우에는 주주에게 신주인수권증서를 발행하여야 한다</p>		
결산일	12월 31일	정기주주총회	매사업년도 종료후 3월이내
주주명부 폐쇄기준일	매년 12월 31일		
주권의 종류	-		
명의개서대리인	한국예탁결제원	주주의 특전	없음
공고방법	정관에 의거 회사의 인터넷 홈페이지 ( <a href="http://www.hannong.co.kr">http://www.hannong.co.kr</a> )에 게재. 다만, 전산장애 또는 그 밖의 부득이한 사유 발생 시 매일경제신문에 게재		

※ 「주식·사채 등의 전자등록에 관한 법률」에 따라 주권 및 신주인수권증서에 표시되어야 할 권리가 의무적으로 전자등록됨에 따라 '주권의 종류'를 기재하지 않았습니다.

#### 5. 주주총회 의사록 요약

회기	안건	결의내용	주요 논의내용
	제1호 의안 : 제49기(2024.01.01~2024.12.31) 재무제표 승인의 건	가결	

제 49기 정기 주주총회	제2호 의안 : 이사 보수한도 승인의 건	가결	- 주주제안 안건 없음 - 결의과정 중 찬반토론 없음 - 안건 수정사항 없음
	제3호 의안 : 감사 보수한도 승인의 건	가결	
제 48기 정기 주주총회	제1호 의안 : 제48기(2023.01.01~2023.12.31) 재무제표 승인의 건	가결	- 주주제안 안건 없음 - 결의과정 중 찬반토론 없음 - 안건 수정사항 없음
	제2호 의안 : 이사 선임의 건	가결	
	제2-1호 : 사내이사 경상호 선임의 건		
	제2-2호 : 사외이사 정병수 선임의 건		
	제3호 의안 : 이사 보수한도 승인의 건	가결	
제4호 의안 : 감사 보수한도 승인의 건	가결		
제 47기 정기 주주총회	제1호 의안 : 제47기(2022.01.01~2022.12.31) 재무제표 승인의 건	가결	- 주주제안 안건 없음 - 결의과정 중 찬반토론 없음 - 안건 수정사항 없음
	제2호 의안 : 정관 변경의 건	가결	
	제3호 의안 : 이사 선임의 건	가결	
	제3-1호 : 사내이사 김응상 선임의 건		
	제3-2호 : 사내이사 한태원 선임의 건		
	제3-3호 : 사내이사 김성빈 선임의 건		
	제3-4호 : 사외이사 이병민 선임의 건	가결	
	제4호 의안 : 감사 선임의 건		
제5호 의안 : 이사 보수한도 승인의 건			
제6호 의안 : 감사 보수한도 승인의 건			

## VII. 주주에 관한 사항

### 1. 최대주주 및 특수관계인의 주식소유 현황

2025년 12월 31일 현재 당사의 최대주주 및 그 특수관계인은 7,540,882주를 보유하고 있습니다. 이는 최대주주 본인과 친인척, 당사의 임원의 주식수 등을 합산한 것으로 발행주식총수의 48.22%에 해당합니다

(기준일 : 2025년 12월 31일 )

(단위 : 주, %)

성명	관계	주식의 종류	소유주식수 및 지분율				비고
			기 초		기 말		
			주식수	지분율	주식수	지분율	
김응상	최대주주 본인/ 대표이사	보통주	5,083,920	32.51	5,083,920	32.51	-
김성빈	임원	보통주	1,004,874	6.42	1,004,874	6.42	-
경상호	대표이사 사장	보통주	760	0.01	760	0.01	-
(주)경산	관계사	보통주	1,108,306	7.09	1,451,328	9.28	-
계		보통주	7,197,860	46.03	7,540,882	48.22	-
		기타	-	-	-	-	-

### 2. 최대주주의 주요경력 및 개요

- ① 최대주주명 : 김응상
- ② 최대주주 주요학력 : 1971.01 경북고등학교 졸업  
1976.02 고려대 경영학과 졸업
- ③ 최대주주 주요경력 :

최대주주	직위	기간	주요 경력사항
김응상	대표이사 회장	2012.04 ~ 현재	(주)한농화성 대표이사 회장
		1997.03 ~ 2012.03	(주)한농화성 대표이사 사장
		1994.03 ~ 1997.02	(주)한정화학 대표이사 사장
		1992.03 ~ 1994.02	(주)한정화학 대표이사 부사장
		1990.03 ~ 1992.02	(주)한정화학 부사장

- ④ 최대주주 겸임현황 :

최대주주	회 사 명	직 책	상장여부	비 고
김응상	(주)경산	대표이사	비상장	국내
	(주)경산씨앤티	대표이사	비상장	국내

⑤ 기타 :

당사 최대주주 김응상은 대표이사 회장으로 재직하면서 경영에 직접적으로 참여하고 있습니다. 현재 (주)한농화성의 성장과 이익을 위해 그 직분을 충실히 수행하고 있습니다

### 3. 최대주주의 최대주주(법인 또는 단체)의 개요

-해당사항 없습니다.

### 4. 최대주주 변동내역

-해당사항 없습니다.

### 5. 주식의 분포현황

#### 가. 주식 소유현황

(기준일 : 2025년 12월 31일 )

(단위 : 주)

구분	주주명	소유주식수	지분율(%)	비고
5%이상 주주	김응상	5,083,920	32.51	-
	(주)경산	1,451,328	9.28	-
	김성빈	1,004,874	6.42	-
우리사주조합		-	-	-

#### 소액주주현황

(기준일 : 2025년 12월 31일 )

(단위 : 주)

구분	주주			소유주식			비고
	소액 주주수	전체 주주수	비율 (%)	소액 주식수	총발행 주식수	비율 (%)	
소액주주	30,151	30,159	99.97	6,972,164	15,637,042	44.59	-

## 6. 주가 및 주식거래실적

(단위 : 원, 천주)

종류		25-12	25-11	25-10	25-09	25-08	25-07	
보통주	주가	최고	16,450	16,530	17,260	14,530	15,750	15,400
		최저	14,800	14,280	13,870	13,870	14,380	14,500
	거래량(월)	2,291	3,162	7,800	1,090	2,025	1,800	

## VIII. 임원 및 직원 등에 관한 사항

### 1. 임원 및 직원 등의 현황

#### 가. 임원 현황

(기준일 : 2025년 12월 31일 )

(단위 : 주)

성명	성별	출생년월	직위	등기임원 여부	상근 여부	담당 업무	주요경력	소유주식수		최대주주와의 관계	재직기간	임기 만료일
								의결권 있는 주식	의결권 없는 주식			
김응상	남	1952.10	대표이사 회장	사내이사	상근	이사회 전반기사 전반기사	고려대 경영학과 졸업 (주)한정화학 대표이사 現 (주)한농화성 대표이사 회장	5,083,920	-	본인	1995.12~	2026년 03월 24일
경성호	남	1950.05	대표이사 사장	사내이사	상근	회사 전반기사	고려대 화학공학과 졸업 (주)한농화성 상무이사 現 (주)한농화성 대표이사 사장	760	-	-	2000.02~	2027년 03월 22일
김성빈	남	1985.11	부사장	사내이사	상근	영업 기획 총괄	뉴욕 주립대 졸업 現 (주)한농화성 부사장	1,004,874	-	특수 관계인	2023.03~	2026년 03월 24일
한태원	남	1957.10	기타 비상무 이사	사내이사	비상근	이사회 업무	조지워싱턴 대학원 졸업 現 한국삼공주 대표이사 회장 現 한국작물보호협회 회장	-	-	-	2014.03~	2026년 03월 24일
정병수	남	1973.09	사외이사	사외이사	비상근	사외이사	서울대학교 경제학과 졸업 前 KPMG 삼정회계법인 공인회계사 現 정인회계법인 부대표	-	-	-	2021.03~	2027년 03월 22일
이병민	남	1956.02	사외이사	사외이사	비상근	사외이사	UCLA 화학과 박사 前 과학기술연합대학원대학교 교수 前 한국화학연구원 책임연구원	-	-	-	2020.03~	2026년 03월 24일
박정훈	남	1952.10	감사	감사	상근	감사업무	고려대학교 경영학과 졸업 메리츠증권 상무이사 現 (주)한농화성 감사	-	-	-	2003.03~	2026년 03월 24일

#### 나. 등기임원 선임 후보자 및 해임 대상자 현황

(기준일 : 2026년 03월 19일 )

구분	성명	성별	출생년월	사외이사 후보자 해당여부	주요경력	선·해임 예정일	최대주주와의 관계
선임	심중원	남	1974년 07월	해당	한국과학기술원(KAIST) 공학박사(신소재공학) 現 동덕여자대학교 응용화학과 부교수(화학공학과) 前 아모레퍼시픽 기술연구원	2026년 03월 27일	해당사항 없음
선임	최종범	남	1956년 03월	비해당	State University of New York Buffalo (경영학박사 :재무전공) 現 성균관대학교 경영전문대학원 명예교수 前 성균관대학교 경영대학 학장 前 현대카드(주) 사외이사	2026년 03월 27일	해당사항 없음

#### 다. 직원 등 현황

(기준일: 2025년 12월 31일 )

(단위: 천원)

직원										소속 외 근로자			비고
사업부문	성별	직원 수					평균 근속연수	연간급여 총액	1인평균 급여액	남	여	계	
		기간의 정함이 없는 근로자		기간제 근로자		합계							
		전체	(단시간 근로자)	전체	(단시간 근로자)								
일반관리	남	21	-	-	-	21	18	1,405,047	66,907				-
일반관리	여	7	-	-	-	7	12	325,639	46,520				-
제조부분	남	148	-	-	-	148	8	9,008,774	60,870	-	-	-	-
제조부분	여	5	-	-	-	5	13	207,657	41,531				-
합계		181	-	-	-	181	10	10,947,117	60,481				-

#### 라. 육아휴직 사용률 및 복귀 후 12개월 이상 근속 현황

(단위: 명, %)

구분	당반기 (제50기)	전기 (제49기)	전전기 (제48기)
육아휴직 사용자수(남)	3	1	-
육아휴직 사용자수(여)	-	-	-
육아휴직 사용자수(전체)	3	1	-
육아휴직 사용률(남)	50%	10%	0%
육아휴직 사용률(여)	-	-	-
육아휴직 사용률(전체)	100%	10%	0%
육아휴직 복귀 후 12개월 이상 근속자(남)	9	1	-
육아휴직 복귀 후 12개월 이상 근속자(여)	-	-	-
육아휴직 복귀 후 12개월 이상 근속자(전체)	9	1	-
육아기 단축근무제 사용자 수	-	-	-

배우자 출산휴가 사용자 수	2	10	1
----------------	---	----	---

※ 당해 연말 재/휴직 중인 직원을 기준으로 작성

※ 육아휴직 사용자 수 : 당해 연도 육아휴직 사용을 개시한 직원 수

※ 육아휴직 사용자 수 : 당해 연도 출생한 자녀가 있는 직원 중 당해 연도 육아휴직을 사용을 개시한 직원 수 비율

※ 육아휴직 복귀 후 12개월 이상 근속자 : 당해 전년도 복직한 직원 중, 12개월 이상 근속한 직원의 수

※ 육아기 단축근무제 사용자 수 : 당해 연도 육아기 단축근무제 사용을 개시한 직원 수

※ 배우자 출산휴가 사용자 수 : 당해 연도 배우자출산휴가 사용을 개시한 직원수

※ 육아기 단축근무제 사용자 수 : 당해 연말 재직자 기준, 육아기 단축근무제 사용(개시)년도 기준 사용 이력이 있는 직원수

※ 배우자 출산휴가 사용자 수 : 당해 연말 재직자 기준, 배우자 출산휴가 사용(개시)년도 기준 사용 이력이 있는 직원수

#### 마. 유연근무제도 사용 현황

(단위: 명, %)

구분	당반기 (제50기)	전기 (제49기)	전전기 (제48기)
유연근무제 활용 여부	○	○	○
시차출퇴근제 사용자 수	19	20	18
선택근무제 사용자 수	-	-	-
원격근무제(재택근무포함) 사용자 수	-	-	-

※ 유연근무제 활용 여부 : 시차출퇴근제 활용

※ 시차출퇴근제 사용자 수 : 당기말 재직자 기준, 해당 근무제 사용 이력이 있는 직원수

#### 바. 미등기임원 보수 현황

(기준일 : 2025년 12월 31일 )

(단위 : 천원)

구분	인원수	연간급여 총액	1인평균 급여액	비고
미등기임원	3	363,400	121,133	-

## 2. 임원의 보수 등

<이사·감사 전체의 보수현황>

1. 주주총회 승인금액

(단위: 천원)

구분	인원수	주주총회 승인금액	비고
이사	6	1,800,000	사내이사 3명, 사외이사 2명, 기타비상무이사 1명
감사	1	50,000	상근감사 1명

2. 보수지급금액

2-1. 이사·감사 전체

(단위: 천원)

인원수	보수총액	1인당 평균보수액	비고
7	1,085,000	155,000	-

2-2. 유형별

(단위: 천원)

구분	인원수	보수총액	1인당 평균보수액	비고
등기이사 (사외이사, 감사위원회 위원 제외)	4	977,000	244,250	-
사외이사 (감사위원회 위원 제외)	2	84,000	42,000	-
감사위원회 위원	-	-	-	-
감사	1	24,000	24,000	-

<보수지급금액 5억원 이상인 이사·감사의 개인별 보수현황>

1. 개인별 보수지급금액

(단위: 천원)

이름	직위	보수총액	보수총액에 포함되지 않는 보수
-	-	-	-

## 2. 산정기준 및 방법

(단위 : 원)

이름	보수의 종류		총액	산정기준 및 방법
-	근로소득	급여	-	-
		상여	-	-
		주식매수선택권 행사이익	-	-
		기타 근로소득	-	-
	퇴직소득		-	-
	기타소득		-	-

<보수지급금액 5억원 이상 중 상위 5명의 개인별 보수현황>

### 1. 개인별 보수지급금액

(단위 : 천원)

이름	직위	보수총액	보수총액에 포함되지 않는 보수
-	-	-	-

## 2. 산정기준 및 방법

(단위 : 천원)

이름	보수의 종류		총액	산정기준 및 방법
-	근로소득	급여	-	-
		상여	-	-
		주식매수선택권 행사이익	-	-
		기타 근로소득	-	-
	퇴직소득		-	-
	기타소득		-	-



## IX. 계열회사 등에 관한 사항

### 1. 계열회사 현황(요약)

(기준일 : 2025년 12월 31일 )

(단위 : 사)

기업집단의 명칭	계열회사의 수		
	상장	비상장	계
-	-	-	-

※상세 현황은 '상세표-2. 계열회사 현황(상세)' 참조

### 2. 타법인출자 현황(요약)

(기준일 : 2025년 12월 31일 )

(단위 : 백만원)

출자 목적	출자회사수			총 출자금액			
	상장	비상장	계	기초 장부 가액	증가(감소)		기말 장부 가액
					취득 (처분)	평가 손익	
경영참여	-	-	-	-	-	-	-
일반투자	-	3	3	22,239	6,604	-68	28,775
단순투자	-	-	-	-	-	-	-
계	-	3	3	22,239	6,604	-68	28,775

※상세 현황은 '상세표-3. 타법인출자 현황(상세)' 참조

## X. 대주주 등과의 거래내용

### 1. 대주주등에 대한 신용공여 등

-해당사항 없습니다.

### 2. 대주주와의 자산양수도 등

-해당사항 없습니다.

### 3. 대주주와의 영업거래

-해당사항 없습니다.

### 4. 대주주 이외의 주주, 직원 등 이해관계자와의 거래

-신용공여, 자산양수도, 영업거래 등 해당사항없습니다.

## XI. 그 밖에 투자자 보호를 위하여 필요한 사항

### 1. 공시내용 진행 및 변경사항

#### 1. 기 신고한 주요경영사항의 진행상황

신고일자	제목	신고내용	신고사항의 진행상황
2021.03.04	현금배당결의	1) 주당배당금 : 180원	2021년 04월 09일 지급완료
2022.03.03	현금배당결의	1) 주당배당금 : 230원	2022년 04월 08일 지급완료
2023.02.24	현금배당결의	1) 주당배당금 : 120원	2023년 04월 07일 지급완료
2024.02.28	현금배당결의	1) 주당배당금 : 120원	2024년 04월 05일 지급완료
2025.03.04	현금배당결의	1) 주당배당금 : 60원	2025년 04월 11일 지급완료

### 2. 우발부채 등에 관한 사항

#### 1. 중요한 소송사건

-해당사항 없습니다.

#### 2. 견질 또는 담보용 어음·수표 현황

(기준일 : 2025-12-31)

(단위 : 매, 백만원)

제출처	매수	금액	비고
은행	-	-	-
금융기관(은행제외)	-	-	-
법인	-	-	-
기타(개인)	-	-	-

#### 3. 제공받은 채무보증 현황

##### (1) 특수관계자로부터 제공받은 지급보증

당기말 현재 당사의 금융거래와 관련하여 대표이사로부터 31,200,000천원(전기말: 28,800,000천원) 및 USD\$6,600,000 (전기말: USD\$6,600,000)의 지급보증을 제공받고 있습니다.

##### (2) 당사가 타인(특수관계자제외)으로부터 제공받은 보증

(단위: 원)

보증회사	피보증회사	보증금액	내 용
서울보증보험	당사	137,238,200	인허가, 이행계약 및 이행지급 등

#### 4. 약정사항 및 우발사항

##### (1) 담보제공자산

보고기간종료일 현재 당사의 차입금과 관련하여 당사의 유형자산, 투자부동산에 대하여 60,000,000,000원(전기말: 60,000,000,000원)의 근저당권이 설정되어 있습니다.

##### (2) 여신약정 체결현황

당기 보고기간종료일 현재 한국산업은행 등과 원화 76,807,140,000원(전기말: 58,536,260,000원)을 한도로 하는 회전대출약정 및 당좌차월약정 등을 체결하고 있습니다. 또한, 당기 보고기간종료일 현재 하나은행 등과 US\$6,800,000(전기말: US\$6,800,000)을 한도로 하는 L/C개설약정 등을 체결하고 있습니다.

##### (3) 채무인수 약정현황

-해당사항 없습니다.

##### (4) 신용보강 제공현황

-해당사항 없습니다.

##### (5) 장래매출채권 유동화 현황 및 유동화채무 비중

-해당사항 없습니다.

##### (6) 조건부대가 약정

당사는 한국바스프 주식회사와 바스프한농화성솔루션스 주식회사의 제품 생산에 대한 우선권 약정을 체결하였습니다. 한국바스프 주식회사 및 계열사와 한농화성 제품의 총 수요가 바스프한농화성솔루션스 주식회사의 가용 용량을 초과하는 경우 한국바스프 주식회사 및 계열사의 제품 제조가 연간 계획에서 최우선 순위(이하 우선권)

가 됩니다. 우선권은 CAPEX투자가 완료되거나 대금지급완료 후 원하는 때 중 빠른 날부터 20년간 가지게 됩니다.

### 3. 제재 등과 관련된 사항

#### 1. 제재 현황

-해당사항 없습니다.

#### 2. 한국거래소 등으로부터 받은 제재

-해당사항 없습니다.

#### 3. 단기매매차익의 발생 및 반환에 관한 사항

-해당사항 없습니다

### 4. 작성기준일 이후 발생한 주요사항 등 기타사항

#### 1. 작성기준일 이후 발생한 주요사항

-해당사항 없습니다.

#### 2. 합병 등의 사후정보

-해당사항 없습니다.

#### 3. 녹색경영

- 당사는 저탄소 녹색성장 기본법 제42조제5항 및 동법 시행령제 29조에 따른 관리업체에 해당하지 않습니다.

#### 4. 외국지주회사의 자회사 현황

-해당사항 없습니다.

## XII. 상세표

### 1. 연결대상 종속회사 현황(상세)

☞ 본문 위치로 이동

(단위 : 백만원)

상호	설립일	주소	주요사업	최근사업연도말 자산총액	지배관계 근거	주요종속 회사 여부
-	-	-	-	-	-	-

### 2. 계열회사 현황(상세)

☞ 본문 위치로 이동

(기준일 : 2025년 12월 31일 )

(단위 : 사)

상장여부	회사수	기업명	법인등록번호
상장	-	-	-
		-	-
비상장	-	-	-
		-	-

### 3. 타법인출자 현황(상세)

☞ 본문 위치로 이동

(기준일: 2025년 12월 31일 )

(단위: 백만원, 천주, %)

법인명	상장 여부	최초취득일자	출자 목적	최초취득금액	기초잔액			증가(감소)			기말잔액			최근사업연도 재무현황	
					수량	지분율	장부 가액	취득(처분)		평가 손익	수량	지분율	장부 가액	총자산	당기 순손익
								수량	금액						
(주)경산	비상장	2008년 03월 10일	투자	25	75	29.4	12,219	-	-	1,322	75	29.4	13,541	116,052	5,735
(주)경산씨앤엘	비상장	2012년 05월 30일	투자	490	38	20.8	2,554	-	-	128	38	20.8	2,682	14,042	759
바스프한농화학솔루션스(주)	비상장	2023년 06월 20일	JV	17,008	98	49.0	7,466	196	6,604	-1,518	294	49.0	12,552	79,661	-3,052
합 계					-	-	22,239	196	6,604	-68	-	-	28,775	209,756	3,442

## 【 전문가의 확인 】

### 1. 전문가의 확인

-해당사항 없음

### 2. 전문가와의 이해관계

-해당사항 없음